

第三章 彰化縣環境現況分析

本章就彰化縣境內自然環境、社經環境及實質環境等內涵之現況與課題進行說明，以作為後續農地資源空間規劃與經營策略研擬之基礎。

彰化縣位於台灣的中部，古稱「半線」，全縣面積計有107,440公頃，北以大肚溪為界，與臺中縣相隔，東倚八卦山脈與南投縣為臨，南以濁水溪與雲林縣遙遙相望，西濱臺灣海峽。彰化縣為平埔族半線社之地計有十社，主要的移民多來自閩南的漳州、泉州及粵東的潮州、嘉應州、惠州等地；彰化縣更是台灣開發極早的地區。而彰化縣境界之四極位置標誌點如表3-1-1所示。目前本縣計有：伸港鄉、線西鄉、和美鎮、鹿港鎮、秀水鄉、彰化市、花壇鄉、芬蘭鄉、福興鄉、埔鹽鄉、溪湖鎮、埔心鄉、大村鄉、員林鎮、芳苑鄉、二林鎮、埤頭鄉、田尾鄉、永靖鄉、社頭鄉、大城鄉、竹塘鄉、溪州鄉、北斗鎮、田中鎮、二水鄉等26個鄉鎮市。

表3-1-1 彰化縣四極位置標誌點

| 項目 | 地點 | 東經度數 | 北緯度數 |
|----|---------|--------|-------|
| 極南 | 大城鄉潭墘 | 120.28 | 23.49 |
| 極北 | 伸港鄉新港 | 120.20 | 24.10 |
| 極東 | 二水鄉鼻頭子 | 120.38 | 23.48 |
| 極西 | 大城鄉下海墘厝 | 120.16 | 23.50 |

資料來源：彰化縣統計要覽(95)。

第一節 自然環境

針對彰化縣地形、土壤性質、氣象、水資源分佈、地震及自然景觀等自然環境現況進行說明如下。

壹、地形

彰化縣土地以平地面積最大，為彰化平原區，共約94,240公頃，佔87.71%；其次為山坡地區，凡標高100公尺至1,000公尺下或未滿100公尺，而坡度在5%以上之丘陵地及淺山區域傾斜地區均屬之，面積為10,020公頃，佔9.33%，主要分布於彰化縣東側之八卦山脈地區；另外高山林區面積為3,180公頃，佔全縣面積2.96%，主要分布於東部之社頭、田中、二水、員林、花壇及彰化等鄉鎮市，地勢陡峻，極少緩坡地，不適於農牧生產，為保安林地。

貳、 土壤

彰化平原即為一隆起海岸平原，濁水溪、大肚溪、八卦台地之新沖積物再蓋於其上而形成的。彰化平原又屬現代沖積層，係由濁水溪及大肚溪帶來河層沖積物，在沖積扇堆積，其質地以近上游，且距河道越近者，其粒子越粗；因此，以濁水溪老河床地及大肚溪南岸附近質地較粗，多為砂質壤土。

新舊濁水溪河道間之沖積平原為坵質壤土和壤土之混合，舊濁水溪以北則為坵質壤土與坵土之混合。而八卦山台地地形中較平緩安定之處多有紅棕色紅壤、黃紅色紅壤分布。在地形比較凸起的地區多為紅棕色紅壤，位置較低者為黃紅色紅壤。(詳見表3-1-2)

表3-1-2 彰化縣土壤分布、面積、特性表

| 土壤 | 面積 (公頃) | 主要分布鄉鎮 | 特性 |
|--------------|------------|-------------------------------------|---|
| 砂頁岩及粘板岩混合沖積土 | 10,300 | 彰化、和美、線西、伸港、芬園 | 底土質地適中，但排水情形不完全。土壤反應微酸至中性，透水性適中，灌溉流失量少。適宜種植水稻，早期適宜於裡作旱作物。 |
| 粘板岩新沖積土 | 15,241 | 溪湖、埤頭、大村、竹塘、田中、二水、二林 | 多屬粗地質，排水過剩至不完全。土壤反應為微鹼至中鹼，生產力頗低。 |
| 粘板岩老沖積土 | 51,961 | 永靖、二林、鹿港、員林、秀水、大城、福興、芳苑、花壇、社頭、北斗、埔心 | 底土為中至細質土，排水情形不完全。土壤反應為中鹼至微鹼性。適宜種植水稻。 |
| 砂頁岩新沖積土 | 227 | 彰化、花壇等鄉鎮山坡地範圍 | 分布於八卦山脈間谷底野溪兩旁，土壤質地相差很大。多利用為稻田及果園。 |
| 石質土 | 46 | 花壇之山坡地範圍 | 有機質含量高，養份含量多。分布於地勢陡峻地位，土壤不易安定。作農用時，水土保持為一大問題。 |
| 崩積土 | 2,131 | 彰化、花壇、員林等鄉鎮山坡地範圍 | 淋溶作用強，土壤反應值偏酸，屬較貧瘠之土壤。本類土壤利用時，水土保持應列為首要工作，否則土壤及養分易於流失殆盡。 |
| 紅壤 | 8,865 | 彰化、花壇、員林、芬園、社頭、二水、田中等鄉鎮山坡地範圍 | 本類土壤因形成年代較老，淋溶劇烈，土壤粘性強。土壤反應偏酸，鹽基性物質剩餘不多，為貧瘠之土壤。 |
| 黃壤 | 897 | 彰化、花壇、社頭等鄉鎮山坡地範圍 | 土壤反應偏酸 |
| 複合土壤 | 418 | 二林、員林、溪州、福興 | 依種類不同特性各異 |

資料來源：原台灣省農林廳，彰化縣農地利用綜合規劃報告，民國八十年五月；彰化縣綜合發展計畫(第一次修訂)，民國九十年。

參、 氣象

台灣位於最大陸地與最大海洋交接處的低緯地帶，因此氣候深受季風的影響，無明顯的四季，冬季受東北季風的影響，夏季受西南氣流和颱風的影響，夏、冬季之間，則為季風轉換期的春、秋季。彰化縣中心約位於北緯24°，東經120°，屬於亞熱帶季風氣候區，全年氣溫以7月為最高，1月最低，年平均溫度約在23°C左右，氣候溫和怡人，冬季為乾季，以東北季風為主，夏季西南風盛行，由於位居侵台颱風主要路徑地區，7~9月常有颱風侵襲，故降雨量以8月份降雨量最多，其次為6月份。

肆、 水系及水資源

彰化縣內主要河川有烏溪（大肚溪）、貓羅溪（烏溪支流）及濁水溪，均西流入海。其餘的溪流有鹿港溪、漢寶溪、後港溪、二林溪與魚寮溪。彰化縣水系圖如圖3-1-1所示。



圖3-1-1 彰化縣水系示意圖

另外彰化縣之水資源可分為地面水與地下水。地面水部份以濁水溪、大肚溪為主；濁水溪為本省最大最長之河，流路總長167公里，挾帶泥砂特多；大肚溪總長110公里，下游流灌海岸平原與台中盆地之部分占總長1/3。此二溪因集水面積廣大，故終年皆有豐富水量，惟因山高水陡，水源涵蓋能力不強，大肚溪及濁水溪本流流量經灌溉圳路大量引進利用後，流經下游平原，經諸細流集匯而再重覆循環利用。故平原內水源之供給主要來自濁水溪，大肚溪次之。不過此種重複循環利用的特性造成的灌排渠道並用的情形，在排水渠道遭受污染時，會影響灌溉農田。

彰化縣地下水補給來源大致有下列二種：1.由降雨之直接滲入或灌溉水（渠道或田面）之滲透。2.河道之滲漏，主要發生於扇頂之天然補給區，即以二水、林內為中心向西成一扇形，面積約38,000公頃之地區；或上游河道之滲漏。其中濁水平原由於大量抽汲地下水而且抽汲不均，致使地下水位有逐漸下降之趨勢。故應積極以地下水地質與補給源之觀點來探討，劃定開發區與管制區，做好管制工作。

彰化縣境內海岸線長度約有65,403公里，主要港灣有王功漁港及崙尾灣漁港，主要漁村則分布在伸港鄉、線西鄉、鹿港鎮、福興鄉、芳苑鄉及大城鄉等鄉鎮市。(詳表3-1-3)

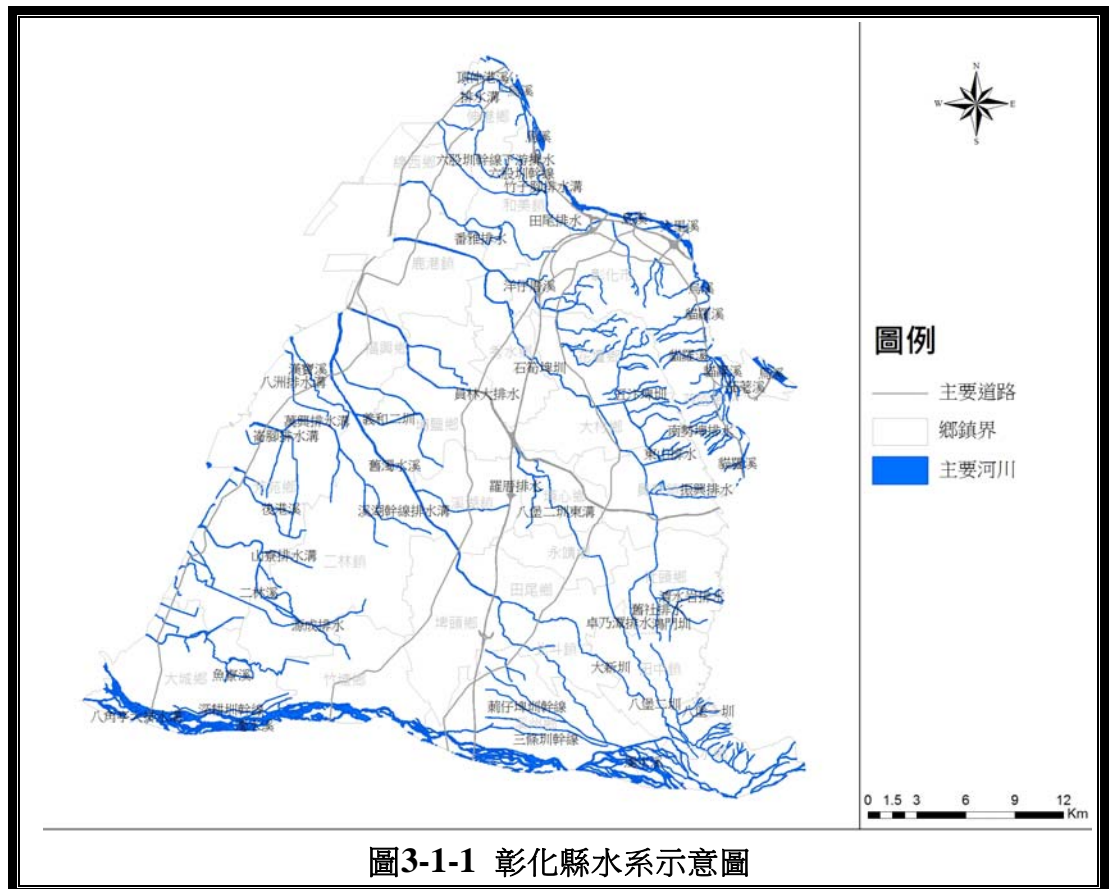
表3-1-3 彰化縣境內主要港灣及漁村名稱

| 港灣名稱 | | 主要漁村名稱 |
|--------|-------|---------------------|
| 大肚溪口以南 | 王功漁港 | 伸港鄉：全興村、什股村、蚵寮村 |
| 濁水溪口以北 | 崙尾灣漁港 | 線西鄉：溫子村、寓埔、溝內村 |
| | | 鹿港鎮：崙尾里、洋厝里、海埔里 |
| | | 福興鄉：二港村、福寶村 |
| | | 芳苑鄉：漢寶村、新街村、王功村、芳苑村 |
| | | 大城鄉：三豐村、西港村 |

資料來源：彰化縣統計要覽 (95)。

伍、地震

民國88年9月21日凌晨1時47分12.6秒，在南投縣日月潭西南方發生了芮氏規模 7.3的地震。根據中央氣象局地震測報中心所提供的資料，此次地震的震央位於北緯23.85°東經120.78°，震源深度約為7.0公里。此地震造成了臺灣地區2,300多個人死亡，及8,000餘人受傷，另有超過萬處的建築物全倒或半倒、山崩以及道路橋樑崩毀等災害。

由於九二一地震所帶來的嚴重災害教訓，斷層資料是各建設計畫中不可或缺之基礎資料。依據資料顯示，彰化地區共有8條斷層，目前已確定之活斷層有：彰化、員林、田中、豆周寮西斷層。(詳見表3-1-4)

表3-1-4 彰化地區活斷層特性表

| 斷層名稱 | 長度(公里) | 分布範圍 | 斷層地形 |
|--------|--------|--|----------------------|
| 彰化斷層 | 5.8 | 彰化至花壇東方橋子頭，南北走向 | 斷層崖、斷層小崖 |
| 員林斷層 | 8.2 | 三家村至員林東方百果山西北走向 | 三角切面、地層傾斜 |
| 田中斷層 | 10.8 | 由百果山東南方的出水至田中東方的東源里，走向北北東 | 三角切面、地層傾斜 |
| 赤水斷層 | 3.4 | 平行於田中斷層東方約500公尺處，由枕頭坪向南延伸至赤水西方，屬田中斷層之副斷層 | 斷側丘、斷側窪、斷層露頭、地層急斜直線谷 |
| 豆周寮西斷層 | 0.8 | 豆周寮西方，走向北北西 | 反斜斷層小崖、小地塹、背斜 |
| 豆周寮東斷層 | 0.8 | | 斷層小崖、小地塹、背斜 |
| 豆周寮西線層 | 0.4 | 在豆周寮東、西斷層之間，與其平行 | 反斜小崖 |
| 豆周寮東斷層 | | | |

資料來源：楊貴三，(1985)，台灣活斷層的地形學研究- 特論活斷層與地形面的關係，中國文化大學地理研究所博士論文。

陸、 景觀資源

彰化縣風景優美，著名的景觀如：八卦山、王功漁港、田尾公路花園、百果山、鼓山寺、清水岩、虎山岩、臺灣民俗村等。縣政府目前正積極推動休閒農業的開發，縣境內目前已開放的公私立休閒農場共計38處，包括花壇鄉的茉莉花的故鄉、三春老樹休閒農場等五處、二水鄉的二水台灣獼猴生態教育館、鼻子頭休閒農園、水車休閒農園等七處，其他還有像是在彰化市、線西鄉、芬園鄉、大村鄉、秀水鄉、員林鎮、埔心鄉、田尾鄉、田中鎮、溪州鄉、埔鹽鄉、二林鎮及芳苑鄉等皆有休閒農場的設立。(詳圖3-1-2及表3-1-5)



表3-1-5 彰化縣各鄉鎮市遊憩資源統計表

| 地區別 | 遊憩資源 | 地區別 | 遊憩資源 |
|-----|--|-----|--|
| 彰化市 | 日月山景休閒農場 | 埔鹽鄉 | 稻香休閒農場 |
| 鹿港鎮 | - | 埔心鄉 | 鹿葡萄酒莊 |
| 和美鎮 | - | 永靖鄉 | - |
| 線西鄉 | 白馬休閒酒莊(林家馬場) | 社頭鄉 | - |
| 伸港鄉 | - | 二水鄉 | 二水台灣獼猴生態教育館、鼻子頭休閒農園、水車休閒農園、蓮荷果休閒農園、大丘園休閒農場、二水渡假民宿、水舍咖啡 |
| 福興鄉 | - | 北斗鎮 | - |
| 秀水鄉 | 主恩牧場、岡聯牧場 | 二林鎮 | 東螺溪休閒農場、米倉休閒農場、鹿世界觀光休閒農場、鹿博士休閒農場 |
| 花壇鄉 | 茉莉花的故鄉、旭築園藝、三春老樹休閒農場、西施柚觀光果園、大山休閒農場、艾草之家 | 田尾鄉 | 花宿民宿、田尾休閒農場 |
| 芬園鄉 | 古早雞休閒農場、芬園梅庄花卉休憩園區 | 埤頭鄉 | - |
| 員林鎮 | 乳羊體驗教育農園、寶豐乳羊場 | 芳苑鄉 | 牧羊女親子主題園區、新生休閒馬場、王功蚵藝文化協會 |
| 溪湖鎮 | - | 大城鄉 | - |
| 田中鎮 | 全國嘉寶果栽培推廣農場、田中窯陶藝 | 竹塘鄉 | - |
| 大村鄉 | 劍門生態花果園休閒農場、芯園教育休閒農場、台大休閒農場 | 溪州鄉 | 彰化休閒農場(溪洲公園) |

資料來源：2007 彰化縣休閒農業導覽手冊。

第二節 社經環境

本節將就彰化縣歷年人口發展及各級產業發展進行現況說明與分析，以確切瞭解彰化縣近年社經環境的成長概況。惟其中針對一級產業之農林漁牧各類別之詳細分析與其農產品產量與產值等資料於第四章再行細部分析。

壹、 人口發展分析

彰化縣民國95年底人口總數為1,315,034人，較民國86年底1,297,744人增加17,290人，由近十年來的人口統計資料（詳見表3-2-1）可以得知彰化縣的人口數總體而言，大致仍為成長趨勢，從彰化縣人口增加動態成長來看，自民國86年至95年，彰化縣人口自然增加率已逐年減少，彰化縣人口之社會增加一直是負值，而人口外流的情況除民國86~89年有較嚴重的趨勢外，近年來人口外流情形日趨緩和。人口成長主要係來自於自然增加，同時，人口外流的方式在彰化縣內，人口主要由西南地區流向彰化市及員林鎮，在縣外人口主要由彰化市及員林鎮流向台中市、台中縣等其他縣市。

表3-2-1 彰化縣人口統計表

| 年度 | 戶籍登記人口數(人) | 人口密度(人/平方公里) | 戶籍登記戶數(戶) | 戶籍登記戶量(人/戶) | 人口增加率(%) | 自然增加率(%) | 社會增加率(%) |
|----|------------|--------------|-----------|-------------|----------|----------|----------|
| 86 | 1,297,744 | 1,207.88 | 300,658 | 4.32 | 4.07 | 9.80 | -5.70 |
| 87 | 1,301,467 | 1,211.35 | 307,039 | 4.24 | 2.87 | 7.42 | -4.55 |
| 88 | 1,305,640 | 1,215.23 | 313,063 | 4.17 | 3.21 | 7.81 | -4.61 |
| 89 | 1,310,531 | 1,219.78 | 318,950 | 4.11 | 3.75 | 8.49 | -4.75 |
| 90 | 1,313,994 | 1,223.01 | 323,331 | 4.06 | 2.64 | 6.65 | -4.01 |
| 91 | 1,316,179 | 1,225.04 | 327,530 | 4.02 | 1.66 | 6.2 | -4.53 |
| 92 | 1,316,443 | 1,225.29 | 332,044 | 3.96 | 0.20 | 5.09 | -4.88 |
| 93 | 1,316,762 | 1,225.58 | 336,670 | 3.91 | 0.24 | 4.51 | -4.26 |
| 94 | 1,315,826 | 1,224.71 | 340,358 | 3.87 | -0.71 | 3.31 | -4.03 |
| 95 | 1,315,034 | 1,223.98 | 344,076 | 3.82 | -0.6 | 3.32 | -3.92 |

資料來源：彰化縣統計要覽(86-95)；彰化縣民政局戶政統計資料。

彰化縣人口成長在過去曾在86-90年間的快速成長，至民國92年開始彰化縣人口增加率為0.02%，至94年開始為負成長（詳見表3-2-2及表3-2-3）。若就各鄉鎮市人口之平均增加率而言，以伸港鄉0.98%居首位，和美鎮0.79%次之；至於人口呈負成長（平均值）的鄉鎮市則有十一個鄉鎮，由表3-2-3資料統計可看出彰化縣內芬園

鄉、田中鎮、埔鹽鄉、永靖鄉、二水鄉、二林鎮、埤頭鄉、芳苑鄉、大城鄉、竹塘鄉及溪州鄉等十一個鄉鎮人口皆呈現負成長趨勢，未來在規劃中應特別注意其該鄉鎮之情形，以防止其人口外流情形持續惡化。

表3-2-2 彰化縣各鄉鎮市民國 86-95 年歷年人口數表 單位：人

| 年度 地區別 | 86年 | 87年 | 88年 | 89年 | 90年 | 91年 | 92年 | 93年 | 94年 | 95年 |
|-----------|-----------|-----------|-----------|-----------|-----------|-----------|-----------|-----------|-----------|-----------|
| 彰化縣 | 1,297,399 | 1,301,243 | 1,305,640 | 1,310,531 | 1,313,994 | 1,316,179 | 1,316,443 | 1,316,762 | 1,315,826 | 1,315,034 |
| 彰化市 | 225,006 | 226,151 | 227,715 | 229,915 | 231,129 | 232,156 | 233,435 | 234,308 | 234,614 | 235,322 |
| 鹿港鎮 | 81,615 | 82,374 | 82,811 | 83,585 | 83,962 | 84,314 | 84,453 | 84,767 | 85,020 | 85,084 |
| 和美鎮 | 83,218 | 84,183 | 85,450 | 86,439 | 87,176 | 87,698 | 87,792 | 88,245 | 88,416 | 88,841 |
| 線西鄉 | 16,514 | 16,579 | 16,789 | 16,790 | 16,936 | 17,021 | 17,125 | 17,010 | 17,024 | 17,008 |
| 伸港鄉 | 32,870 | 33,313 | 33,656 | 34,044 | 34,474 | 34,777 | 34,968 | 35,179 | 35,440 | 35,539 |
| 福興鄉 | 47,723 | 47,800 | 48,053 | 48,381 | 48,611 | 48,679 | 48,648 | 48,607 | 48,704 | 48,782 |
| 秀水鄉 | 36,844 | 37,237 | 37,516 | 37,782 | 37,905 | 38,063 | 38,286 | 38,431 | 38,510 | 38,675 |
| 花壇鄉 | 45,389 | 45,575 | 45,776 | 45,981 | 46,007 | 46,185 | 46,260 | 46,336 | 46,248 | 46,357 |
| 芬園鄉 | 26,761 | 26,702 | 26,648 | 26,788 | 26,630 | 26,373 | 26,069 | 25,968 | 25,671 | 25,515 |
| 員林鎮 | 126,047 | 126,371 | 126,402 | 126,528 | 126,800 | 127,102 | 127,284 | 127,042 | 126,420 | 126,175 |
| 溪湖鎮 | 54,827 | 55,183 | 55,272 | 55,481 | 55,875 | 55,953 | 56,106 | 56,356 | 56,417 | 56,430 |
| 田中鎮 | 47,097 | 47,139 | 46,982 | 46,813 | 46,574 | 46,421 | 46,193 | 45,722 | 45,502 | 45,176 |
| 大村鄉 | 34,621 | 34,876 | 35,137 | 35,377 | 35,761 | 35,714 | 35,885 | 36,137 | 36,436 | 36,547 |
| 埔鹽鄉 | 35,729 | 35,652 | 35,696 | 35,660 | 35,605 | 35,505 | 35,280 | 35,061 | 35,037 | 34,897 |
| 埔心鄉 | 34,379 | 34,424 | 34,561 | 34,745 | 34,777 | 34,918 | 34,920 | 35,082 | 35,136 | 35,471 |
| 永靖鄉 | 39,957 | 39,982 | 40,026 | 40,128 | 40,243 | 40,064 | 40,157 | 40,115 | 39,999 | 39,965 |
| 社頭鄉 | 44,668 | 44,835 | 45,026 | 45,184 | 45,369 | 45,461 | 45,577 | 45,591 | 45,631 | 45,600 |
| 二水鄉 | 18,882 | 18,670 | 18,485 | 18,219 | 18,077 | 18,016 | 17,786 | 17,705 | 17,515 | 17,283 |
| 北斗鎮 | 33,414 | 33,593 | 33,681 | 33,809 | 33,869 | 33,718 | 33,604 | 33,505 | 33,459 | 33,494 |
| 二林鎮 | 57,387 | 57,336 | 57,228 | 56,996 | 56,884 | 56,903 | 56,724 | 56,449 | 56,050 | 55,538 |
| 田尾鄉 | 28,850 | 28,836 | 29,019 | 29,232 | 29,343 | 29,949 | 29,462 | 29,384 | 29,387 | 29,246 |
| 埤頭鄉 | 33,014 | 32,790 | 32,790 | 32,749 | 32,685 | 32,524 | 32,452 | 32,316 | 32,303 | 32,088 |
| 芳苑鄉 | 40,452 | 39,683 | 39,330 | 38,902 | 38,591 | 38,306 | 38,131 | 37,980 | 37,781 | 37,402 |
| 大城鄉 | 21,809 | 21,618 | 21,410 | 21,040 | 20,943 | 20,601 | 20,324 | 20,063 | 19,888 | 19,515 |
| 竹塘鄉 | 17,334 | 17,173 | 17,189 | 17,101 | 17,059 | 17,023 | 16,920 | 16,819 | 16,806 | 16,779 |
| 溪州鄉 | 32,992 | 33,168 | 32,992 | 32,862 | 32,709 | 32,735 | 32,602 | 32,584 | 32,412 | 32,305 |

資料來源：彰化縣統計要覽(86-95)；彰化縣民政局戶政統計資料。

表3-2-3 彰化縣各鄉鎮市民國 86-95 年歷年人口成長率表

| 年度 地區別 | 86年 | 87年 | 88年 | 89年 | 90年 | 91年 | 92年 | 93年 | 94年 | 95年 | 平均成 長率 |
|-----------|--------|--------|--------|--------|--------|--------|--------|--------|--------|--------|-----------|
| 彰化縣 | 0.38% | 0.30% | 0.34% | 0.38% | 0.27% | 0.17% | 0.02% | 0.02% | -0.07% | -0.06% | 0.17% |
| 彰化市 | 0.42% | 0.51% | 0.70% | 0.98% | 0.54% | 0.46% | 0.57% | 0.39% | 0.14% | 0.32% | 0.50% |
| 鹿港鎮 | 0.38% | 0.93% | 0.54% | 0.95% | 0.46% | 0.43% | 0.17% | 0.39% | 0.31% | 0.08% | 0.47% |
| 和美鎮 | 1.04% | 1.17% | 1.54% | 1.20% | 0.89% | 0.63% | 0.11% | 0.55% | 0.21% | 0.52% | 0.79% |
| 線西鄉 | 1.29% | 0.40% | 1.29% | 0.01% | 0.90% | 0.52% | 0.64% | -0.71% | 0.09% | -0.10% | 0.43% |
| 伸港鄉 | 1.51% | 1.37% | 1.06% | 1.20% | 1.33% | 0.94% | 0.59% | 0.65% | 0.81% | 0.31% | 0.98% |
| 福興鄉 | 0.83% | 0.16% | 0.53% | 0.69% | 0.49% | 0.14% | -0.07% | -0.09% | 0.20% | 0.16% | 0.31% |
| 秀水鄉 | 1.16% | 1.08% | 0.77% | 0.73% | 0.34% | 0.43% | 0.61% | 0.40% | 0.22% | 0.45% | 0.62% |
| 花壇鄉 | 0.87% | 0.41% | 0.45% | 0.46% | 0.06% | 0.40% | 0.17% | 0.17% | -0.20% | 0.24% | 0.30% |
| 芬園鄉 | -0.36% | -0.22% | -0.20% | 0.52% | -0.59% | -0.96% | -1.13% | -0.38% | -1.11% | -0.58% | -0.50% |
| 員林鎮 | 0.11% | 0.26% | 0.02% | 0.10% | 0.22% | 0.24% | 0.14% | -0.19% | -0.49% | -0.19% | 0.02% |
| 溪湖鎮 | 0.17% | 0.65% | 0.16% | 0.38% | 0.72% | 0.14% | 0.28% | 0.46% | 0.11% | 0.02% | 0.31% |
| 田中鎮 | 0.45% | 0.09% | -0.33% | -0.36% | -0.51% | -0.33% | -0.49% | -1.00% | -0.47% | -0.70% | -0.36% |
| 大村鄉 | 1.19% | 0.75% | 0.76% | 0.70% | 1.12% | -0.14% | 0.50% | 0.74% | 0.87% | 0.32% | 0.68% |
| 埔鹽鄉 | 1.01% | -0.22% | 0.12% | -0.10% | -0.16% | -0.28% | -0.64% | -0.62% | -0.07% | -0.40% | -0.13% |
| 埔心鄉 | 0.86% | 0.13% | 0.40% | 0.54% | 0.09% | 0.41% | 0.01% | 0.48% | 0.16% | 0.98% | 0.41% |
| 永靖鄉 | -0.16% | 0.06% | 0.11% | 0.25% | 0.29% | -0.45% | 0.23% | -0.10% | -0.29% | -0.08% | -0.01% |
| 社頭鄉 | 0.54% | 0.38% | 0.43% | 0.36% | 0.42% | 0.21% | 0.26% | 0.03% | 0.09% | -0.07% | 0.26% |
| 二水鄉 | -0.81% | -1.11% | -0.97% | -1.40% | -0.75% | -0.32% | -1.21% | -0.43% | -1.00% | -1.22% | -0.92% |
| 北斗鎮 | 1.13% | 0.54% | 0.27% | 0.39% | 0.18% | -0.46% | -0.35% | -0.30% | -0.14% | 0.11% | 0.14% |
| 二林鎮 | -0.21% | -0.09% | -0.19% | -0.40% | -0.19% | 0.03% | -0.31% | -0.48% | -0.69% | -0.89% | -0.34% |
| 田尾鄉 | 0.86% | -0.05% | 0.64% | 0.74% | 0.39% | 2.12% | -1.70% | -0.27% | 0.01% | -0.49% | 0.22% |
| 埤頭鄉 | -0.92% | -0.67% | 0.00% | -0.12% | -0.19% | -0.48% | -0.22% | -0.41% | -0.04% | -0.65% | -0.37% |
| 芳苑鄉 | 0.85% | -1.92% | -0.88% | -1.07% | -0.78% | -0.71% | -0.44% | -0.38% | -0.50% | -0.94% | -0.68% |
| 大城鄉 | -1.26% | -0.86% | -0.94% | -1.68% | -0.44% | -1.55% | -1.25% | -1.18% | -0.79% | -1.69% | -1.16% |
| 竹塘鄉 | -1.01% | -0.92% | 0.09% | -0.50% | -0.24% | -0.21% | -0.59% | -0.58% | -0.07% | -0.15% | -0.42% |
| 溪州鄉 | -1.81% | 0.52% | -0.52% | -0.39% | -0.46% | 0.08% | -0.40% | -0.05% | -0.51% | -0.32% | -0.39% |

資料來源：彰化縣統計要覽(86-95)；本計畫整理。

彰化縣民國95年自然增加率為3.318千分比。若就各鄉鎮市分別觀察，95年自然增加率以鹿港鎮5.113千分比最高，其次為和美鎮5.020千分比。（詳見表3-2-4）

彰化縣社會增加率在民國95年呈負數，95年社會增加率為-4.030千分比，因此人口呈現持續外流。若按各鄉鎮市社會增加率觀察，社會增加率為負數之鄉鎮市，95年彰化縣除深港鄉及大村鄉之外，其餘24個鄉鎮市社會增加率皆為負數；其中又以芬園鄉的-13.012千分比為最高，可見歷年來彰化縣普遍面臨人口外移之問題，尤其是西南沿海地區之偏遠鄉鎮最為嚴重，此為未來地方發展上亟待解決之問題。

表3-2-4 彰化縣各鄉鎮市 95 年自然增加率、社會增加率統計表

| 地區別 | 95年人口數 (人) | 自然增加率 (千分比) | 社會增加率 (千分比) | 地區別 | 95年人口數 (人) | 自然增加率 (千分比) | 社會增加率 (千分比) |
|-----|---------------|----------------|----------------|------------|------------------|----------------|----------------|
| 彰化市 | 235,322 | 3.642 | -2.341 | 埔心鄉 | 35,471 | 2.481 | -0.959 |
| 鹿港鎮 | 85,084 | 5.113 | -2.139 | 永靖鄉 | 39,965 | 2.727 | -5.630 |
| 和美鎮 | 88,841 | 5.020 | -3.095 | 社頭鄉 | 45,600 | 3.421 | -2.544 |
| 線西鄉 | 17,008 | 3.410 | -2.587 | 二水鄉 | 17,283 | 0.636 | -11.630 |
| 伸港鄉 | 35,539 | 4.755 | 2.589 | 北斗鎮 | 33,494 | 2.687 | -4.060 |
| 福興鄉 | 48,782 | 4.018 | -2.029 | 二林鎮 | 55,538 | 2.233 | -9.417 |
| 秀水鄉 | 38,675 | 2.741 | -0.698 | 田尾鄉 | 29,246 | 3.283 | -3.180 |
| 花壇鄉 | 46,357 | 4.616 | -6.515 | 埤頭鄉 | 32,088 | 2.306 | -2.711 |
| 芬園鄉 | 25,515 | 1.372 | -13.012 | 芳苑鄉 | 37,402 | 2.192 | -7.513 |
| 員林鎮 | 126,175 | 3.257 | -8.187 | 大城鄉 | 19,515 | 2.562 | -11.530 |
| 溪湖鎮 | 56,430 | 3.385 | -2.304 | 竹塘鄉 | 16,779 | 3.099 | -3.874 |
| 田中鎮 | 45,176 | -1.195 | -3.675 | 溪州鄉 | 32,305 | 2.074 | -7.398 |
| 大村鄉 | 36,547 | 3.995 | 4.186 | 彰化縣 | 1,292,482 | 3.318 | -4.030 |
| 埔鹽鄉 | 34,897 | 4.413 | -5.101 | | | | |

資料來源：彰化縣統計要覽(95)；本計畫整理。

貳、 產業發展特性

各級產業成長狀況與發展特性的掌握將有助於資源分配與利用的規劃，本計畫針對彰化縣各級產業發展概況說明如下。

一、 一級產業

(一) 農業

彰化境內多為平原，僅東部臨山，農業發展的條件良好，自古即使彰化縣成為中部第一大農產基地，至今仍然是國內的農業大縣。自彰化起，南下至雲、嘉、南各縣，台灣西部地區的平原帶是最寶貴的耕地與穀倉。以作物產量來看，其農產品以稻米(又以蓬萊米為最大宗)、甘藷、甘蔗和落花生為主要生產作物；而蔬菜作物方面，則係以甘藍為最大宗生產的蔬菜作物，其次為花椰菜；在果品作物方面，則是以葡萄為主要的生產作物，彰化縣所生產之巨峰葡萄、金香葡萄皆為全國著名的果品作物。

1. 農業人口

目前彰化縣統計要覽已公告最新年度為95年度統計結果，惟農戶人口的部分，尚缺94,95年資料需俟農林漁牧業普查資料產生後再行編製。僅以93年的農戶人口統計資料來看，彰化縣農業人口之總戶數有91,294戶，其中自耕農戶有75,211戶，佔總農戶數的82.38%，農業人口數為464,696人，自耕農約有385,191人，佔總農業人口的82.89%。(詳表3-2-5)

本計畫先以86~93年間資料進行分析，彰化縣農戶戶數及人口總數，每三~五年出現漲幅的情況，但在86~93年間整體來看，是有縮減的趨勢。

2. 耕地面積

依據統計要覽資料顯示，彰化縣在民國95年耕地面積共計約64,009公頃，佔彰化縣總土地面積的59.58%，其中水田面積約49,457公頃，佔耕地的77.27%，旱田面積約14,552公頃，佔耕地的22.73%。故彰化縣耕地又以水田耕作為主。

表3-2-5 農戶人口數及耕地面積統計表 單位：戶、人、公頃

| 項目 地區別 | 農戶數 | 農業人口數 | 耕地面積 | 水田面積 | 旱田面積 |
|------------|---------------|----------------|---------------|---------------|---------------|
| 彰化縣 | 91,294 | 464,696 | 64,009 | 49,457 | 14,552 |
| 彰化市 | 5,334 | 27,705 | 2,364 | 1,473 | 890 |
| 鹿港鎮 | 4,202 | 23,208 | 2,018 | 1,935 | 84 |
| 和美鎮 | 4,455 | 24,758 | 1,945 | 1,775 | 170 |
| 線西鄉 | 1,640 | 9,021 | 706 | 706 | - |
| 伸港鄉 | 2,956 | 16,721 | 1,364 | 1,206 | 158 |
| 福興鄉 | 4,634 | 24,435 | 2,982 | 2,853 | 129 |
| 秀水鄉 | 3,163 | 19,213 | 1,659 | 1,651 | 8 |
| 花壇鄉 | 2,487 | 12,091 | 1,676 | 821 | 855 |
| 芬園鄉 | 3,449 | 18,606 | 2,080 | 901 | 1,179 |
| 員林鎮 | 4,557 | 23,586 | 2,045 | 1,120 | 924 |
| 溪湖鎮 | 3,493 | 18,234 | 1,882 | 1,850 | 32 |
| 田中鎮 | 3,237 | 15,742 | 1,963 | 1,558 | 405 |
| 大村鄉 | 2,195 | 11,607 | 1,745 | 1,515 | 230 |
| 埔鹽鄉 | 4,049 | 20,306 | 2,535 | 2,480 | 56 |
| 埔心鄉 | 2,393 | 12,879 | 1,324 | 1,254 | 69 |
| 永靖鄉 | 3,425 | 16,890 | 1,356 | 1,222 | 135 |
| 社頭鄉 | 3,722 | 18,780 | 2,057 | 1,446 | 611 |
| 二水鄉 | 2,108 | 9,309 | 1,547 | 1,241 | 306 |
| 北斗鎮 | 1,793 | 8,761 | 1,370 | 1,271 | 100 |
| 二林鎮 | 6,240 | 32,124 | 7,366 | 4,744 | 2,622 |
| 田尾鄉 | 3,745 | 16,811 | 1,788 | 1,537 | 251 |
| 埤頭鄉 | 3,482 | 16,653 | 3,061 | 2,448 | 613 |
| 芳苑鄉 | 4,814 | 21,627 | 6,147 | 3,584 | 2,563 |
| 大城鄉 | 3,286 | 16,227 | 4,188 | 2,921 | 1,267 |
| 竹塘鄉 | 2,347 | 10,508 | 2,462 | 2,375 | 87 |
| 溪州鄉 | 4,088 | 18,894 | 4,377 | 3,568 | 809 |

資料來源：彰化縣統計要覽(95)。

(二) 林業

彰化縣境內造林面積在民國85年尚有8.5公頃，惟後因無再有造林工作，故而彰化縣境內森林主產物採伐面積及產量未再有統計資料。

(三) 漁業

彰化縣漁業發展，自民國79年經濟部重行開發彰濱工業區之開發，致使當地漁民失去賴以維生之淺海養殖區，在台灣地區亦為重要的淺海養殖地區，成為著名的垂釣海釣場所。

彰化海埔地為彰化縣西部（伸港鄉、線西鄉、鹿港鎮、福興鄉、芳苑鄉、大城鄉）之沿海地區，屬於彰化平原，居民主

要從事農牧及漁業為主。其中以淺海養殖最多，其次為淡水魚塢，鹹水魚塢。若以漁種類別，則以文蛤養殖為最，蛤蜊淺灘養殖由於海水受到污染，災害頻率遂漸增多。牡蠣養殖之養殖區域分佈於地勢較為低窪地及分散於低潮線附近，採用平掛式或垂直式養殖法為主。

茲就彰化縣境內漁戶數及漁業產量與養殖面積等內容分述如下：

1. 漁業人口

彰化縣漁戶數至民國95年共計5,166戶，其中近海30戶佔總漁戶數的0.58%、沿岸1,026戶佔總漁戶數的19.86%、海面養殖1,108戶佔總漁戶數的21.48%、內陸漁撈365戶佔總漁戶數的7.07%、內陸養殖2,637戶佔總漁戶數的51.05%；漁戶人口總數則有15,218人，沿海50人佔總漁戶人口數的0.33%、沿岸3,146人佔總漁戶人口數的20.67%、海面養殖3,781人佔總漁戶人口數的24.85%、內陸漁撈1,298人佔總漁戶人口數的8.53%、內陸養殖6,943人佔總漁戶人口數的45.62%。故彰化縣漁戶數又以內陸養殖的部分最多。(詳表3-2-6)

2. 養殖面積

彰化縣養殖漁業之面積為5177.85公頃，佔總土地面積的4.82%，與上年度的養殖漁業面積5520.66公頃相比較，減少了342.81公頃。其中單養的部分約有3,169.78公頃，較上年度的3,770.96公頃減少了15.94%，而混養養殖魚塢之面積則有1,710.72公頃，較上年度的1,480.62公頃增加15.54%，休養魚塢的面積則有297.35公頃，較上年度的269.08公頃增加了10.51%。近年來，養殖漁業面積已由過去的單養魚塢改以混養或暫時休養的狀況。(詳表3-2-7)

表3-2-6 台灣地區 95 年度漁業戶數及人口數統計表 單位：戶、人

| 項目 地區別 | 漁戶數 | | | | | | | 漁戶人口數 | | | | | | |
|------------|----------------|--------------|---------------|---------------|--------------|--------------|---------------|----------------|---------------|---------------|----------------|---------------|--------------|----------------|
| | 合計 | 遠洋 | 近海 | 沿岸 | 海面 養殖 | 內陸 漁撈 | 內陸 養殖 | 合計 | 遠洋 | 近海 | 沿岸 | 海面 養殖 | 內陸 漁撈 | 內陸 養殖 |
| 總計 | 128,989 | 5,898 | 29,082 | 53,819 | 6,687 | 2,461 | 31,042 | 430,448 | 21,369 | 92,303 | 180,532 | 25,019 | 6,842 | 104,383 |
| 臺北縣 | 10,185 | - | 1,797 | 8,350 | 18 | 1 | 19 | 27,863 | - | 5,935 | 21,811 | 53 | 1 | 63 |
| 宜蘭縣 | 10,160 | 388 | 3,243 | 5,707 | - | 100 | 722 | 28,952 | 966 | 9,164 | 16,451 | - | 260 | 2,111 |
| 桃園縣 | 1,950 | - | 360 | 1,508 | - | 72 | 10 | 6,353 | - | 1,408 | 4,699 | - | 216 | 30 |
| 新竹縣 | 259 | - | 36 | 28 | - | - | 195 | 449 | - | 83 | 39 | - | - | 327 |
| 苗栗縣 | 3,701 | - | 226 | 3,459 | - | - | 16 | 12,527 | - | 789 | 11,682 | - | - | 56 |
| 臺中縣 | 850 | - | 264 | 575 | - | - | 11 | 3,040 | - | 955 | 2,039 | - | - | 46 |
| 彰化縣 | 5,166 | - | 30 | 1,026 | 1,108 | 365 | 2,637 | 15,218 | - | 50 | 3,146 | 3,781 | 1,298 | 6,943 |
| 南投縣 | 1,437 | - | - | - | - | 1,396 | 41 | 3,505 | - | - | - | - | 3,443 | 62 |
| 雲林縣 | 5,606 | - | 94 | 781 | 1,119 | - | 3,612 | 25,195 | - | 526 | 2,351 | 5,169 | - | 17,149 |
| 嘉義縣 | 6,605 | - | 549 | 913 | 1,503 | 80 | 3,560 | 23,571 | - | 1,640 | 3,548 | 5,421 | 245 | 12,717 |
| 臺南縣 | 11,346 | 44 | 527 | 2,449 | 1,138 | 345 | 6,843 | 34,336 | 128 | 1,580 | 7,348 | 3,412 | 1,033 | 20,835 |
| 高雄縣 | 8,781 | 113 | 3,084 | 2,556 | 10 | 39 | 2,979 | 21,121 | 198 | 8,946 | 5,719 | 23 | 129 | 6,106 |
| 屏東縣 | 10,459 | 837 | 3,105 | 2,657 | 4 | - | 3,856 | 35,056 | 2,862 | 10,585 | 8,849 | 18 | - | 12,742 |
| 臺東縣 | 2,814 | 54 | 610 | 1,930 | - | 28 | 192 | 10,781 | 130 | 2,558 | 7,489 | - | 78 | 526 |
| 花蓮縣 | 708 | - | 148 | 319 | 1 | 3 | 237 | 2,420 | - | 363 | 1,395 | 1 | 12 | 649 |
| 澎湖縣 | 6,852 | 156 | 4,852 | 1,646 | 109 | 32 | 57 | 18,438 | 465 | 12,783 | 4,497 | 354 | 127 | 212 |
| 基隆市 | 1,426 | 418 | 494 | 514 | - | - | - | 3,592 | 1,222 | 1,133 | 1,237 | - | - | - |
| 新竹市 | 2,490 | - | 1,104 | 616 | 695 | - | 75 | 15,138 | - | 6,624 | 3,696 | 4,343 | - | 475 |
| 臺中市 | - | - | - | - | - | - | - | - | - | - | - | - | - | - |
| 嘉義市 | - | - | - | - | - | - | - | - | - | - | - | - | - | - |
| 臺南市 | 7,708 | 4 | 3,374 | - | 107 | - | 4,223 | 26,387 | 9 | 9,718 | - | 259 | - | 16,401 |
| 臺北市 | - | - | - | - | - | - | - | - | - | - | - | - | - | - |
| 高雄市 | 26,825 | 3,884 | 4,222 | 16,962 | - | - | 1,757 | 107,311 | 15,389 | 14,956 | 70,033 | - | - | 6,933 |
| 金門縣 | 3,212 | - | 566 | 1,771 | 875 | - | - | 8,031 | - | 1,417 | 4,429 | 2,185 | - | - |
| 連江縣 | 449 | - | 397 | 52 | - | - | - | 1,164 | - | 1,090 | 74 | - | - | - |

資料來源：行政院農委會漁業署，漁業統計年報(95)。

表3-2-7 彰化縣 95 年度水產養殖面積統計表 單位：公頃

| 項目 年度 | 總 計 | | | | 鹹水魚塢 | | | |
|----------|----------|----------|----------|--------|----------|----------|----------|--------|
| | 合計 | 單養 | 混養 | 休養 | 合計 | 單養 | 混養 | 休養 |
| 86 | 6,648.16 | 2,240.48 | 3,756.24 | 651.44 | 1,571.43 | 8.13 | 1,540.59 | 22.71 |
| 87 | 5,612.76 | 2,340.21 | 2,908.55 | 364.00 | 1,292.31 | 70.44 | 1,146.07 | 75.80 |
| 88 | 5,723.63 | 2,422.13 | 2,946.52 | 354.98 | 1,294.00 | 197.68 | 1,033.32 | 63.00 |
| 89 | 5,737.20 | 2,864.60 | 2,549.22 | 323.38 | 1,393.21 | 191.75 | 1,166.46 | 35.00 |
| 90 | 5,339.80 | 2,470.84 | 2,679.77 | 189.19 | 1,620.31 | 107.89 | 1,472.42 | 40.00 |
| 91 | 5,181.78 | 3,079.89 | 1,909.44 | 192.45 | 1,620.69 | 291.17 | 1,274.52 | 55.00 |
| 92 | 4,988.24 | 3,268.94 | 1,639.23 | 80.07 | 1,306.45 | 106.90 | 1,169.55 | 30.00 |
| 93 | 4,795.95 | 3,069.77 | 1,444.55 | 281.63 | 1,300.51 | 224.58 | 1,025.53 | 50.40 |
| 94 | 5,520.66 | 3,770.96 | 1,480.62 | 269.08 | 1,345.28 | 242.17 | 1,051.71 | 51.40 |
| 95 | 5,177.85 | 3,169.78 | 1,710.72 | 297.35 | 1,447.00 | 93.89 | 1,294.11 | 59.00 |
| 項目 年度 | 淡水魚塢 | | | | 淺海養殖 | | | |
| | 合計 | 單養 | 混養 | 休養 | 合計 | 單養 | 混養 | 休養 |
| 86 | 2,115.17 | 360.75 | 1,344.28 | 410.14 | 2,961.56 | 1,871.60 | 871.37 | 218.59 |
| 87 | 1,649.00 | 294.47 | 1,129.53 | 225.00 | 2,669.76 | 1,848.06 | 745.70 | 76.00 |
| 88 | 1,735.61 | 308.85 | 1,213.78 | 212.98 | 2,694.02 | 1,915.60 | 699.42 | 79.00 |
| 89 | 1,685.43 | 295.08 | 1,185.97 | 204.38 | 2,658.56 | 2,377.77 | 196.79 | 84.00 |
| 90 | 1,355.99 | 240.60 | 1,051.20 | 64.19 | 2,363.50 | 2,122.35 | 156.15 | 85.00 |
| 91 | 1,332.09 | 806.79 | 474.85 | 50.45 | 2,229.00 | 1,981.93 | 160.07 | 87.00 |
| 92 | 1,324.09 | 824.34 | 449.68 | 50.07 | 2,357.70 | 2,337.70 | 20.00 | - |
| 93 | 1,357.14 | 796.69 | 419.02 | 141.43 | 2,138.30 | 2,048.50 | - | 89.80 |
| 94 | 2,023.78 | 1,457.99 | 428.91 | 136.88 | 2,151.60 | 2,070.80 | - | 80.80 |
| 95 | 1,556.65 | 1,002.49 | 416.61 | 137.55 | 2,174.20 | 2,073.40 | - | 100.80 |

資料來源：彰化縣統計要覽(95)。

(四) 畜牧業

以畜產用地面積來看，彰化縣境內以生產蛋雞3,182,590公頃為最大宗，佔台灣區生產蛋雞面積的39.8%，其次為鵝鶉的41,552公頃，佔台灣區生產鵝鶉的29.02%，第三名則為兔子的生產面積7,500公頃佔台灣區的25.23%。(詳表3-2-8)

表3-2-8 台灣地區及中部地區各畜產用地面積統計表 單位：公頃

| 地區別 | 豬 | 乳牛 | 肉牛 | 役牛 | 乳羊 | 肉羊 | 水鹿 | 梅花鹿 | 馬 |
|------------|-------------------|-------------------|------------------|------------------|------------------|------------------|----------------|----------------|----------------|
| 總計 | 36,513,575 | 3,558,144 | 2,075,117 | 440,736 | 772,728 | 2,773,298 | 520,845 | 122,868 | 442,850 |
| 苗栗縣 | 386,795 | 94,156 | 14,170 | 5,691 | 1,100 | 73,837 | 30,546 | 13,479 | 6,354 |
| 臺中縣 | 898,085 | 125,165 | 20,508 | 8,121 | 38,416 | 106,875 | 51,727 | 2,740 | 232,456 |
| 彰化縣 | 3,289,462 | 478,983 | 155,449 | 9,327 | 78,545 | 277,914 | 24,238 | 20,783 | 17,110 |
| 南投縣 | 746,536 | 16,562 | 819,100 | 100 | 35,180 | 103,235 | 115,131 | - | 6,320 |
| 臺中市 | 29,072 | 2,428 | 1,480 | - | 8,970 | 443 | 395 | - | 5,700 |
| 地區別 | 兔 | 肉雞 | 蛋雞 | 肉鴨 | 蛋鴨 | 鵝 | 火雞 | 鴛鴦 | 鵝鶉 |
| 總計 | 29,732 | 24,548,150 | 7,996,015 | 9,703,227 | 1,629,065 | 4,301,402 | 269,862 | 369,093 | 143,186 |
| 苗栗縣 | - | 831,399 | 77,200 | 17,361 | 6,930 | 23,576 | - | 6,686 | - |
| 臺中縣 | - | 1,080,574 | 170,147 | 84,032 | 44,400 | 90,351 | 1,930 | 40,906 | - |
| 彰化縣 | 7,500 | 2,107,211 | 3,182,590 | 1,731,688 | 290,650 | 224,154 | 18,773 | 30,777 | 41,552 |
| 南投縣 | 1,908 | 952,855 | 125,468 | 374,549 | 36,263 | 44,497 | - | 400 | - |
| 臺中市 | - | 4,000 | - | - | 3,900 | 12,130 | - | 3,600 | - |

資料來源：95 年全年畜牧農情調查報告。

二、二級產業

二級產業包括礦業及土石採取業、製造業、水電燃氣業及營造業。彰化縣工廠登記家數歷年來皆以金屬製品製造業為最多，其次為紡織業，95年底工廠登記家數為8,162家。就各鄉鎮市觀察，以彰化市1,503家為最多，其次為和美鎮的1,075家，再其次為鹿港鎮的861家，而以大城鄉的28家為最少。

在彰化縣製造業之業別結構部分，目前仍以傳統之製造業為主，主要包括（依排名順序）：金屬製品製造業、紡織業、塑膠製造業、機械設備製造修配業、運輸工具製造修配業、食品製造業等。其中發展較優勢（家數較多）之鄉鎮為：

- (一) 金屬製品製造業：彰化市、和美鎮、鹿港鎮。
- (二) 紡織業：和美鎮、社頭鄉、伸港鄉。
- (三) 塑膠製造業：彰化市、和美鎮、鹿港鎮。
- (四) 機械設備製造修配業：彰化市、和美鎮、員林鎮。
- (五) 運輸工具製造修配業：彰化市、溪湖鎮、秀水鄉、和美鎮。
- (六) 食品製造業：員林鎮、彰化市。

而彰化縣工商發展至今，仍是以彰化市、和美鎮、員林鎮、鹿港鎮等地區為發展重心，且由於彰化縣農業人口較其他縣市多，顯示本縣轄區內工商業與農業之發展並重，而鄉鎮分布情況仍屬層次分明。

三、三級產業

三級產業包括批發零售及餐飲業(商業)、運輸倉儲及通信業、金融保險及不動產業、工商服務業、社會服務及個人服務業。本部分將針對三級產業之各項產業，以不同年度之統計工商及服務業普查報告資料互相比較，進一步分析研究彰化縣三級產業之發展現況。

彰化縣三級產業就整體面而言，所有業別皆有逐漸增加之趨勢，其中以商業為主，以民國95年而言，總計有25,131家，較民國93年之家，減少174家，登記資本額總計7,059,170（千元），顯示彰化縣在商業發展上仍有進展。(詳表3-2-9)

針對彰化縣境內二級產業在近年所面臨的相關課題，臚列說明之：

課題一：彰化縣之傳統二級產業發展，必須面臨產業轉型及外移之課題，其中製造業之整體表現並落後於台中縣市，且研發能力仍須加強。

課題二：有關彰濱工業區線西區、鹿港區部分尚未進駐設廠之土地，及崙尾區未來土地利用的發展方向，均是彰化縣產業最重要之發展課題。

課題三：面臨台灣產業環境變遷，彰化縣之人力資源素質及教育訓練尚不足以因應，且就業率必須加以提升。

課題四：彰化縣三級產業以小型零售與社會及個人服務業較為發達，較高級之商業及服務業發展仍以台中市為主，且老舊市中心商業機能必須加以活化。

表3-2-9 彰化縣歷年各級產業登記家數與資本額統計表 單位：家、百萬元

| 年 度 | 農、林、 漁、牧業 | | 礦業及土石 採取業 | | 製造業 | | 水電燃氣業 | | 營造業 | | 批發及 零售業 | |
|--------|------------------|-----------|-----------------|-----------|------------|-----------|-------------|-----------|-----------------|-----------|------------|-----------|
| | 家 數 | 登記資 本額 | 家 數 | 登記資 本額 | 家數 | 登記資 本額 | 家數 | 登記資 本額 | 家數 | 登記資 本額 | 家數 | 登記資 本額 |
| 91 | 148 | 6,975 | 200 | 1,993 | 12,232 | 201,322 | 55 | 7,789 | 2,230 | 19,048 | 5,151 | 20,116 |
| 92 | 163 | 52,170 | 187 | 1,957 | 11,952 | 170,936 | 50 | 2,740 | 2,228 | 18,476 | 5,190 | 20,468 |
| 93 | 185 | 55,986 | 183 | 1,900 | 11,981 | 177,517 | 50 | 2,877 | 2,272 | 18,190 | 5,286 | 21,288 |
| 94 | 201 | 60,689 | 180 | 1,867 | 11,880 | 184,662 | 52 | 6,224 | 2,261 | 17,629 | 5,310 | 21,156 |
| 95 | 201 | 58,960 | 170 | 1,820 | 11,483 | 185,660 | 57 | 5,187 | 2,227 | 17,286 | 5,287 | 28,370 |
| 年 度 | 住宿及 餐飲業 | | 運輸、倉儲及 通信業 | | 金融及 保險業 | | 不動產及 租賃業 | | 專業、科學及 技術服務業 | | 教育 服務業 | |
| | 家 數 | 登記資 本額 | 家 數 | 登記資 本額 | 家數 | 登記資 本額 | 家數 | 登記資 本額 | 家數 | 登記資 本額 | 家數 | 登記資 本額 |
| 91 | 204 | 890 | 408 | 6,959 | 184 | 7,410 | 526 | 8,677 | 786 | 2,523 | - | - |
| 92 | 189 | 876 | 412 | 7,065 | 192 | 7,336 | 521 | 8,331 | 800 | 2,697 | - | - |
| 93 | 191 | 888 | 417 | 7,095 | 229 | 9,482 | 559 | 8,175 | 811 | 2,630 | 1 | 5 |
| 94 | 184 | 898 | 419 | 7,250 | 252 | 11,256 | 565 | 7,395 | 833 | 2,553 | 3 | 6 |
| 95 | 194 | 907 | 613 | 7,740 | 274 | 14,413 | 554 | 7,075 | 826 | 3,293 | 3 | 6 |
| 年 度 | 醫療保健及社 會福利服務業 | | 文化、運動及 休閒服務業 | | 其他服務業 | | 未分類 | | 總計 | | | |
| | 家 數 | 登記資 本額 | 家 數 | 登記資 本額 | 家數 | 登記資 本額 | 家數 | 登記資 本額 | 家數 | 登記資本額 | 平均資 本額 | |
| 91 | - | - | 68 | 1,557 | 536 | 3,393 | 83 | 159 | 22,811 | 288,810 | 13 | |
| 92 | - | - | 67 | 1,384 | 564 | 3,432 | 434 | 2,631 | 22,949 | 300,499 | 13 | |
| 93 | - | - | 70 | 949 | 590 | 3,912 | 809 | 4,549 | 23,634 | 315,445 | 13 | |
| 94 | - | - | 69 | 969 | 625 | 3,805 | 1,168 | 6,413 | 24,002 | 332,773 | 14 | |
| 95 | 2 | 4 | 71 | 960 | 592 | 3,741 | 1,609 | 9,216 | 24,163 | 344,638 | 14 | |

資料來源：彰化縣統計要覽 (95)。

第三節 實質環境

茲將彰化縣土地使用及交通運輸現況，說明如下。

壹、 土地使用

以下主要針對彰化縣的土地使用現況及土地使用計畫說明之。

一、使用現況

彰化縣全縣面積約107,440公頃，已登錄土地約101,414.57公頃，佔全縣土地之94%，其中又以農牧用地及養殖用地等直接生產用地佔地最廣，其次為建築用地及交通水利用地，可見農林漁牧等一級產業活動仍是彰化縣之產業發展主軸。

若進一步從各行政區已登錄土地類別觀之，以鹿港鎮之建築用地比例最高，其次為線西鄉、芳苑鄉；而直接生產用地則主要分佈於芳苑鄉、二林鎮、福興鄉及鹿港鎮等。

二、土地使用計畫

彰化縣目前之土地使用計畫係以都市計畫之規劃及非都市土地使用分區為依歸，以下分別說明之。

(一) 都市計畫

目前彰化縣行政轄區已擬定都市計畫之地區共30處，其中包括4處特定區計畫、26處都市計畫。總面積約12,789公頃。

其中又以彰化交流道特定區所占面積最大，約19.6022公頃，其次為彰化市都市計畫，面積約12.34695公頃。(詳表3-3-1、圖3-3-1)

現行都市計畫中，住宅區面積約3205.30公頃，商業區面積約365.95公頃以及農業區面積約6694.54公頃。

表3-3-1 彰化縣都市計畫區面積、人口數及人口密度表

| 項次 | 都市計畫名稱 | 都市計畫區面積 (平方公里) | 計畫人口數 (人) | 現況人口數 (人) | 計畫人口密度 (人/平方公里) | 現況人口密度 (人/平方公里) |
|--------------------|-----------|-------------------|----------------|----------------|--------------------|--------------------|
| 彰化縣都市計畫(總計) | | 127.89 | 900,150 | 727,704 | 7,038.67 | 5,690.24 |
| 1 | 彰化市都市計畫 | 12.35 | 200,000 | 165,000 | 16,198.33 | 13,363.62 |
| 2 | 鹿港、福興都市計畫 | 4.46 | 65,000 | 45,718 | 14,578.57 | 10,253.89 |
| 3 | 和美鎮都市計畫 | 3.59 | 28,000 | 21,315 | 7,796.84 | 5,935.34 |
| 4 | 線西鄉都市計畫 | 2.88 | 15,000 | 17,100 | 5,217.39 | 5,947.83 |
| 5 | 伸港鄉都市計畫 | 2.23 | 12,000 | 11,610 | 5,381.41 | 5,206.51 |
| 6 | 伸港鄉(全興地區) | 1.07 | 24,000 | 11,944 | 22,358.86 | 11,127.26 |
| 7 | 秀水鄉都市計畫 | 3.34 | 22,000 | 19,000 | 6,586.83 | 5,688.62 |
| 8 | 花壇鄉都市計畫 | 2.89 | 12,000 | 12,000 | 4,152.25 | 4,152.25 |
| 9 | 芬園鄉都市計畫 | 1.67 | 8,000 | 6,602 | 4,783.83 | 3,947.86 |
| 10 | 員林鎮都市計畫 | 6.88 | 110,000 | 83,200 | 15,997.23 | 12,099.72 |
| 11 | 溪湖鎮都市計畫 | 5.17 | 40,000 | 22,000 | 7,741.05 | 4,257.58 |
| 12 | 田中鎮都市計畫 | 3.36 | 30,000 | 20,650 | 8,928.57 | 6,145.83 |
| 13 | 大村鄉都市計畫 | 3.16 | 11,500 | 8,678 | 3,640.28 | 2,746.99 |
| 14 | 埔鹽鄉都市計畫 | 3.42 | 12,000 | 7,474 | 3,508.77 | 2,185.38 |
| 15 | 埔心鄉都市計畫 | 2.66 | 8,500 | 7,180 | 3,193.15 | 2,697.27 |
| 16 | 永靖鄉都市計畫 | 2.00 | 12,000 | 13,500 | 6,000.00 | 6,750.00 |
| 17 | 社頭鄉都市計畫 | 4.87 | 30,000 | 22,863 | 6,164.34 | 4,697.85 |
| 18 | 二水鄉都市計畫 | 1.95 | 16,000 | 7,200 | 8,195.88 | 3,688.15 |
| 19 | 北斗鎮都市計畫 | 3.75 | 25,000 | 24,380 | 6,663.29 | 6,498.04 |
| 20 | 二林鎮都市計畫 | 3.87 | 40,000 | 21,775 | 10,334.05 | 5,625.60 |
| 21 | 田尾鄉都市計畫 | 1.41 | 5,400 | 5,711 | 3,824.36 | 4,044.62 |
| 22 | 埤頭鄉都市計畫 | 1.33 | 10,000 | 4,454 | 7,518.80 | 3,348.87 |
| 23 | 芳苑鄉都市計畫 | 2.08 | 9,000 | 3,670 | 4,317.38 | 1,760.53 |
| 24 | 大城鄉都市計畫 | 2.10 | 7,000 | 4,427 | 3,333.33 | 2,108.10 |
| 25 | 竹塘鄉都市計畫 | 1.71 | 7,500 | 3,127 | 4,381.35 | 1,826.73 |
| 26 | 溪州鄉都市計畫 | 3.76 | 29,500 | 32,412 | 7,844.49 | 8,618.84 |
| 27 | 彰化交流道特定區 | 19.60 | 46,000 | 70,705 | 2,346.68 | 3,606.99 |
| 28 | 員林交流道特定區 | 9.30 | 16,750 | 34,886 | 1,802.03 | 3,753.16 |
| 29 | 田尾園藝特定區 | 3.33 | 11,500 | 8,765 | 3,458.65 | 2,636.09 |
| 30 | 八卦山風景特定區 | 7.70 | 36,500 | 10,358 | 4,739.19 | 1,344.89 |

資料來源：彰化縣統計要覽(95)；本計畫整理。

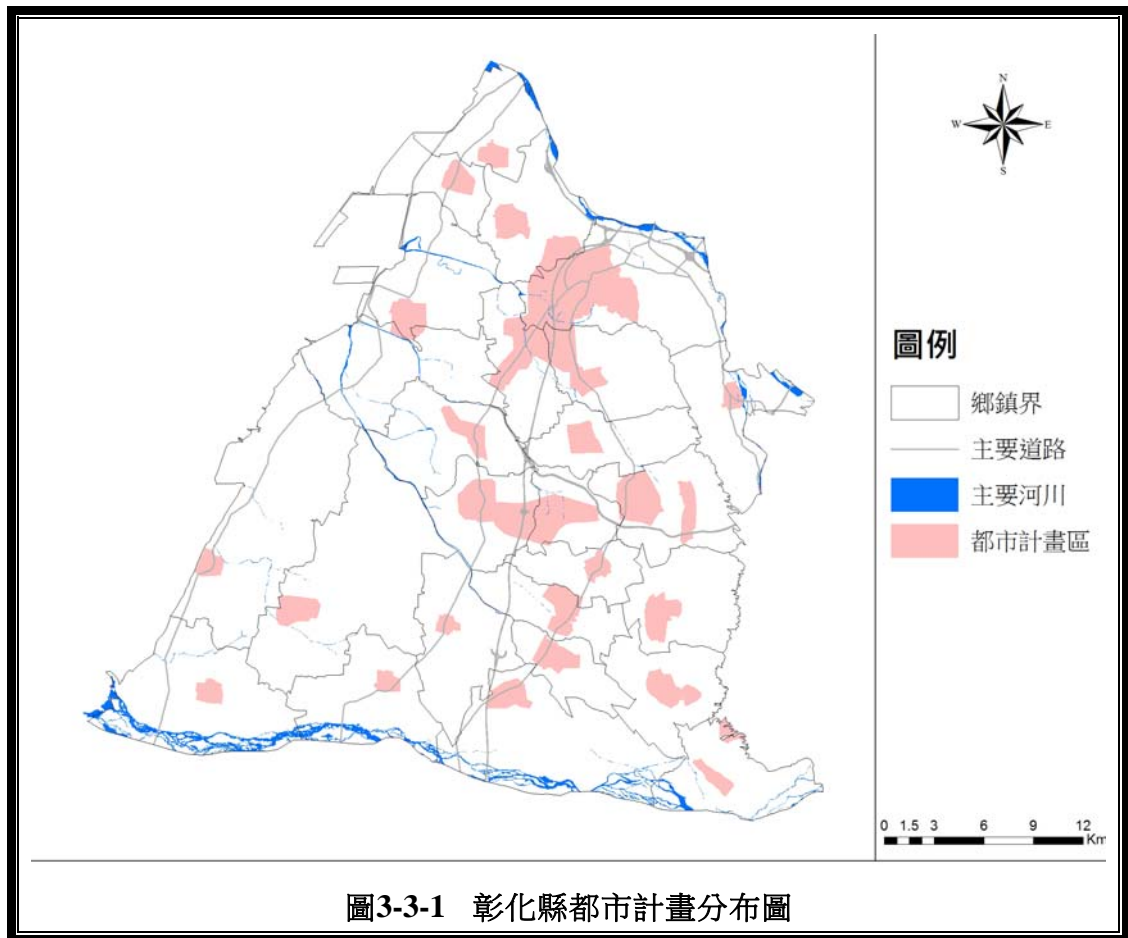

(二) 非都市土地

彰化縣仍有近88%之土地未擬訂都市計畫，屬於非都市土地，非都市土地得劃定為特定農業、一般農業、工業、鄉村、森林、山坡地保育、風景、國家公園、河川、特定專用等使用分區；非都市土地依其使用分區之性質，編定為甲種建築、乙種建築、丙種建築、丁種建築、農牧、林業、養殖、鹽業、礦業、窯業、交通、水利、遊憩、古蹟保存、生態保護、國土保安、墳墓、特定目的事業等使用地(詳圖3-3-2、表3-3-2和表3-3-3)。以下簡要說明之。

1. 特定農業區

特定農業區係將區內優良農田曾經或已進行投資建設農業改良設施之土地劃入特定農業區範圍內，彰化縣境內之特定農業區約40,027.3241公頃，佔台灣省地特定農業區的

12.41%。

2. 一般農業區

一般農業區係將特定農業區以外可供農業使用之土地劃設為一般農業區，目前彰化縣一般農業區面積約為18,270.07公頃，佔台灣省一般農業區面積的7.75%。

3. 工業區

工業區之區位及面積原則上依區域計畫之規定，並儘量避免優良農田。工業區之劃設可視工業發展需要，按促進產業升級條例等相關規定劃設，目前彰化縣已編定之工業區總面積約4,287.35公頃，佔台灣省工業區面積的21.64%。

4. 鄉村區

鄉村區係將集居人口在200人以上之地區，並斟酌地區需要以現有建地邊緣為範圍，劃設鄉村區，而當現有空地不敷未來五年成長需要時，得增加鄉村發展用地。目前彰化縣之鄉村區多位於農田面積廣大之鄉鎮，總面積約為3,817.39公頃。

5. 森林區

森林區係將國有林地、大專院校之實驗林地、林業試驗林地、保安林地以及其他可形成營林區之公私有土地劃設為森林區。目前彰化縣森林區面積約452.57公頃，僅佔台灣省森林區面積的0.06%。

6. 山坡地保育區

山坡地保育區係將山坡地內未劃定為其他使用分區之土地，以及依相關法令認定有必要辦理水土保育以維護自然資源者劃設為山坡地保育區。彰化縣境內山坡地保育區約為8,805.74公頃，佔台灣省山坡地保育區的1.36%。

7. 風景區

風景區係為維護自然景觀、改善國民康樂遊憩環境而劃設，目前彰化縣境內未劃設風景區。

8. 國家公園

國家公園主管機關依國家公園法實施國家公園計畫之地區，彰化縣境內目前有土地劃設為國家公園使用。

9. 河川區

彰化縣境內目前未編列河川區。

10. 特定專用區

特定專用區係依據實際需要及相關法令會同主管機關劃定，彰化縣目前特定專用區約3,741.10公頃，佔台灣省特定專用區地6.76%。

有關彰化縣現行非都市土地編定情形請參見表3-3-2、表3-3-3，及其分佈範圍詳圖3-3-2。



表3-3-2 台灣省及彰化縣 95 年度非都市土地編定概況表

單位：公頃

| 地區別 | 台灣省 | 彰化縣 | 彰化縣佔台灣省 之比例 |
|----------|----------------|-------------|----------------|
| 總計 | 2,345,901.0897 | 79,401.5335 | 3.38% |
| 特定農業區 | 322,566.2841 | 40,027.3241 | 12.41% |
| 一般農業區 | 235,679.5809 | 18,270.0667 | 7.75% |
| 工業區 | 19,809.1933 | 4,287.3463 | 21.64% |
| 鄉村區 | 25,063.4463 | 3,817.3886 | 15.23% |
| 森林區 | 775,946.3388 | 452.5691 | 0.06% |
| 山坡地保育區 | 648,338.5704 | 8,805.7431 | 1.36% |
| 風景區 | 47,146.450 | — | — |
| 特定專用區及其他 | 55,322.1621 | 3,741.0956 | 6.76% |
| 國家公園區 | 200,859.7317 | — | — |
| 河川區 | 15,169.3319 | — | — |

表3-3-3 台灣省及彰化縣 95 年度非都市土地使用地編定面積統計表

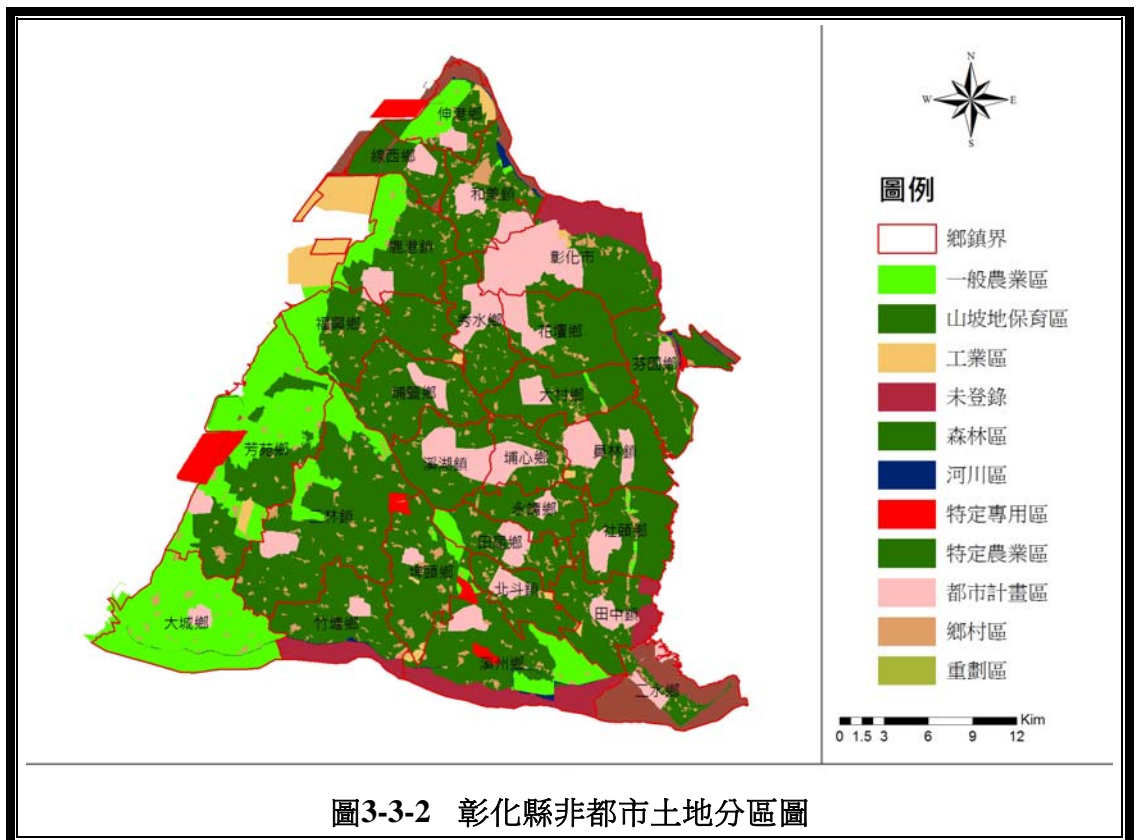
單位：公頃

| 地區別 | 台灣省 | 彰化縣 | 彰化縣佔台灣省 之比例 |
|----------|--------------|-----------|----------------|
| 總計 | 2,345,901.09 | 79,401.53 | 3.38% |
| 甲種建築用地 | 11,136.26 | 1,696.62 | 15.24% |
| 乙種建築用地 | 22,095.95 | 3,516.73 | 15.92% |
| 丙種建築用地 | 7,815.65 | 201.74 | 2.58% |
| 丁種建築用地 | 21,701.42 | 4,438.45 | 20.45% |
| 農牧用地 | 786,722.32 | 53,095.91 | 6.75% |
| 林業用地 | 930,555.18 | 1,350.92 | 0.15% |
| 養殖用地 | 27,544.11 | 1,771.25 | 6.43% |
| 鹽業用地 | 4,589.68 | 0.00 | 0.00% |
| 礦業用地 | 1,070.25 | 7.87 | 0.74% |
| 窯業用地 | 282.34 | 9.61 | 3.41% |
| 交通用地 | 40,063.70 | 3,357.97 | 8.38% |
| 水利用地 | 52,281.41 | 4,546.37 | 8.70% |
| 遊憩用地 | 6,072.88 | 227.56 | 3.75% |
| 古蹟保存用地 | 17.15 | 0.51 | 2.99% |
| 生態保護用地 | 1,201.51 | 7.81 | 0.65% |
| 國土保安用地 | 96,665.64 | 375.77 | 0.39% |
| 墳墓用地 | 8,625.33 | 864.27 | 10.02% |
| 特定目的事業用地 | 44,923.49 | 3,675.63 | 8.18% |
| 暫未編定用地 | 81,249.97 | 210.95 | 0.26% |
| 其他用地 | 201,286.83 | 45.61 | 0.02% |

資料來源：農業統計年報(95)

貳、 交通運輸現況

以下分就彰化縣公路運輸系統、鐵路運輸系統及航空運輸系統說明之。

一、 公路運輸系統

公路運輸系統的現況分析將分為縣境內聯外公路系統及縣境內重要幹道兩部分，茲分項概述如下：

公路系統依其區位及與都會區活動關聯，可區分為聯外公路系統及重要幹道系統二大類。其中聯外公路系統主要擔負對外連絡之運輸服務，區內公路則擔負區內各市鄉鎮間運輸服務。茲分述如下：

(一) 縣境聯外公路系統

1. 國道1號

國道1號通過彰化縣境內，北端由王田往南跨越大肚溪與台19、線142及縣148等道路相交，南端經中沙大橋通往雲林縣。於彰化縣境內由北至南依次經過彰化市、和美鎮、花壇鄉、秀水鄉、大村鄉、埔鹽鄉、溪湖鎮、田尾鄉、埤頭鄉及溪州鄉等10個鄉鎮。目前在彰化縣境內已設有彰化、員林、彰南三處交流道。

- (1) 彰化交流道位於彰化市西南方，距離鹿港9公里，彰化市3公里，主要服務彰化市南區以及秀水、花壇、大村、埔鹽、鹿港及福興等鄉鎮。向西北方服務和美及台中港地區的貨運。以台19及縣142為其聯絡道路。
- (2) 員林交流道位於溪湖鎮東方，距離員林7公里，溪湖4公里，基本上向西可服務溪湖、二林，向東服務埔心、員林、草屯。以縣148道路聯絡東、西部之鄉鎮。
- (3) 彰南交流道位於國道一號員林收費站以南約1.5公里處，為鑽石型之交流道，其對外連絡主要是以一連絡道往北銜接150縣道，通往北斗及埤頭；另外沿高速公路兩側新建側車道各一條，往南銜接183縣道、152縣道及台一線省道。彰南交流道可改善彰化縣南區之交通。

2. 國道3號中部第二高速公路

國道3號中部第二高速公路係由彰化生活圈之北端進入，行經大肚溪南岸並於彰化市東邊郊區在越過大肚溪後，離開彰化縣進入台中縣烏日鄉，期間境內設有國道3號中部第二高速公路彰濱支線之彰濱系統交流道、彰濱聯絡道、彰化系統交流道及快官交流道（此即為東西向快速公路彰濱快官段工程）。

3. 西部濱海快速公路

西部濱海快速公路為彰化西部濱海地區南北向幹道，今為因應台灣地區交通整體規劃，將新闢並將部份原台17號道路提升為25-40公尺寬之快速道路系統，西濱快速公路穿越大肚溪進入彰化縣內，行經線西、鹿港、芳苑、大城等鄉鎮，在越過濁水溪之路段新闢西濱大橋一座。

4. 東西向快速公路漢寶草屯線

漢寶至草屯線東西向快速公路全長23公里，為彰化、草屯與南投間的交通要道。

5. 東西快速公路彰濱台中線（包括彰濱快官段工程）

本路線西起西濱快速道路，進入和美鎮後，路線改呈東西向，向東與彰濱快官段共線，至彰化市東北快官交流道後，向北接中彰快速公路，接台12甲線、高速鐵路烏日站，並可循台中市80公尺外環線經中港路至中清路。

本路段於彰化縣並配置彰濱、彰化系統及快官三處交流道，彰濱交流道西端並預留未來與彰濱聯絡道銜接，以服務伸港、和美、線西等鄉鎮。此工程可將西濱快速公路、國道3號中部第二高速公路、國道1號、高鐵烏日站連成一體，構成彰濱工業區與台中都會區之捷徑，提供彰化縣伸港、線西、和美、彰化等地區便捷舒適之交通服務。

6. 台1號道路

除國道1號之外，台1號道路為彰化縣最主要的南北向聯外道路。北端經大肚橋可通往台中及其以北各縣市，往南以西螺大橋與雲林縣相接。於彰化縣境內道路長度約41公里，計畫寬度部份為24~40公尺，全線已拓寬完成。

7. 台17號道路

北起伸港、南迄大城，途經線西、鹿港、芳苑等鄉鎮。北端之中彰大橋可直達台中港，南端到達大城，經西濱大橋銜接雲林縣。彰化縣境內之道路長度50.5公里，計畫寬度24公尺，全線已拓寬完成。

8. 台19號道路

本路線自彰化市向西南延伸，可通往雲林、嘉義、台南等縣。沿線主要城鎮有秀水、埔鹽、溪湖、埤頭、竹塘等。目前縣境內道路長度為36.1公里，既有道路寬度約8~19公尺，計畫寬度為24公尺，部份路段已進行改善拓寬。

9. 台14號道路

本路線自彰化市北端向東南延伸，經過芬園鄉至南投縣。目前縣境內道路長度為14.6公里，計畫寬度為30公尺，全線已拓寬完成。

10. 縣141號道路

本路線在員林與台1號省道分岔，向東南延伸，沿途經過社頭、田中、二水等鄉鎮，可連接台3號公路通往雲林、嘉義等縣。目前道路長度20.08公里，計畫寬度為18~24公尺，已全線拓寬完成。

11. 縣148號道路

本路線與高速公路員林交流道相交，為員林交流道主要對外疏散道路。

12. 縣150號道路

本路線由芳苑起，經二林、埤頭、北斗、田中等鄉鎮，可通往南投縣。縣境內道路長度為23.2公里，計畫寬度為18~20公尺，至民國90年，交通部仍有拓寬改善工程正在進行中。

13. 縣152號道路

本路線始於大城之台17號道路，經竹塘、溪州、二水等鄉鎮，往東可至南投，往南可聯繫雲林。縣境內道路長度為46.92公里，計畫寬度為12~18公尺，全線均尚待拓寬。

(二) 縣境內重要幹道

1. 南北向主要道路

- (1) 縣135號道路：和美-鹿港-福興-溪湖。
- (2) 縣137號道路：彰化-花壇-東山-大園。
- (3) 縣143號道路：漢寶-二林-大城。
- (4) 縣145號道路：埤頭-水尾。

2. 東西向主要道路

- (1) 縣134號道路：伸港-和美-彰化。
- (2) 縣138號道路：線西-和美-彰化。
- (3) 縣142號道路：鹿港-彰化。
- (4) 縣144號道路：花壇-菜園角。
- (5) 縣146號道路：溪湖-平和。

二、 鐵路運輸系統

鐵路運輸系統的現況分析包括台灣鐵路及高速鐵路二大部份，茲分項概述如下：

(一) 台灣鐵路

台鐵西部幹線所構成之南北向運輸走廊，北通台中以北主要縣市，南至雲林以南主要縣市；縣境內鐵路幹線自彰化站至二水站，全長約32公里，為雙軌電氣化鐵路，於彰化縣境內沿途共設七站-彰化、花壇、員林、永靖、社頭、田中、二水。另外，二水站尚有台鐵支線通往南投車城(集集鐵路支線)，全長29.7公里。

(二) 台灣高速鐵路

高速鐵路路線在台中縣內，經台中烏日站(距彰化市約有7.5公里)後，跨越烏溪進入彰化縣境內，穿越八卦山稜線，繼之南行經員林、田中等鄉鎮，跨越濁水溪後進入雲林縣，於彰化縣境內約34公里。

三、 航空運輸系統

台灣中部區域僅有一處機場，為清泉崗機場(或稱中部國際機場)，正式名稱台中航空站，位於台灣臺中縣沙鹿鎮，為軍民合用機場，也是台灣第三座國際機場，距離彰化市區約16公里。

四、執行中交通建設計畫

目前有關彰化縣之重大交通建設計畫主要包括：西部濱海快速公路、東西快速道路-漢寶草屯段、東西快速公路彰濱台中線（包括彰濱快官段工程）、中山高速公路（新竹－員林段）拓寬為6線道、連接東西向快速公路彰濱台中線、台14線彰南路及彰化市東側外環道，中二高沿大肚溪南岸興建並設置系統交流道，中山高彰南交流道、彰化市東側外環道闢建、拓建彰雲大橋、洋仔厝溪兩側堤岸道路闢建等，未來配合高速鐵路彰化站之設立、臺灣鐵路縱貫鐵路區間鐵路捷運化等交通建設的興建，將可有效提高改善彰化縣對外交通的可及性。

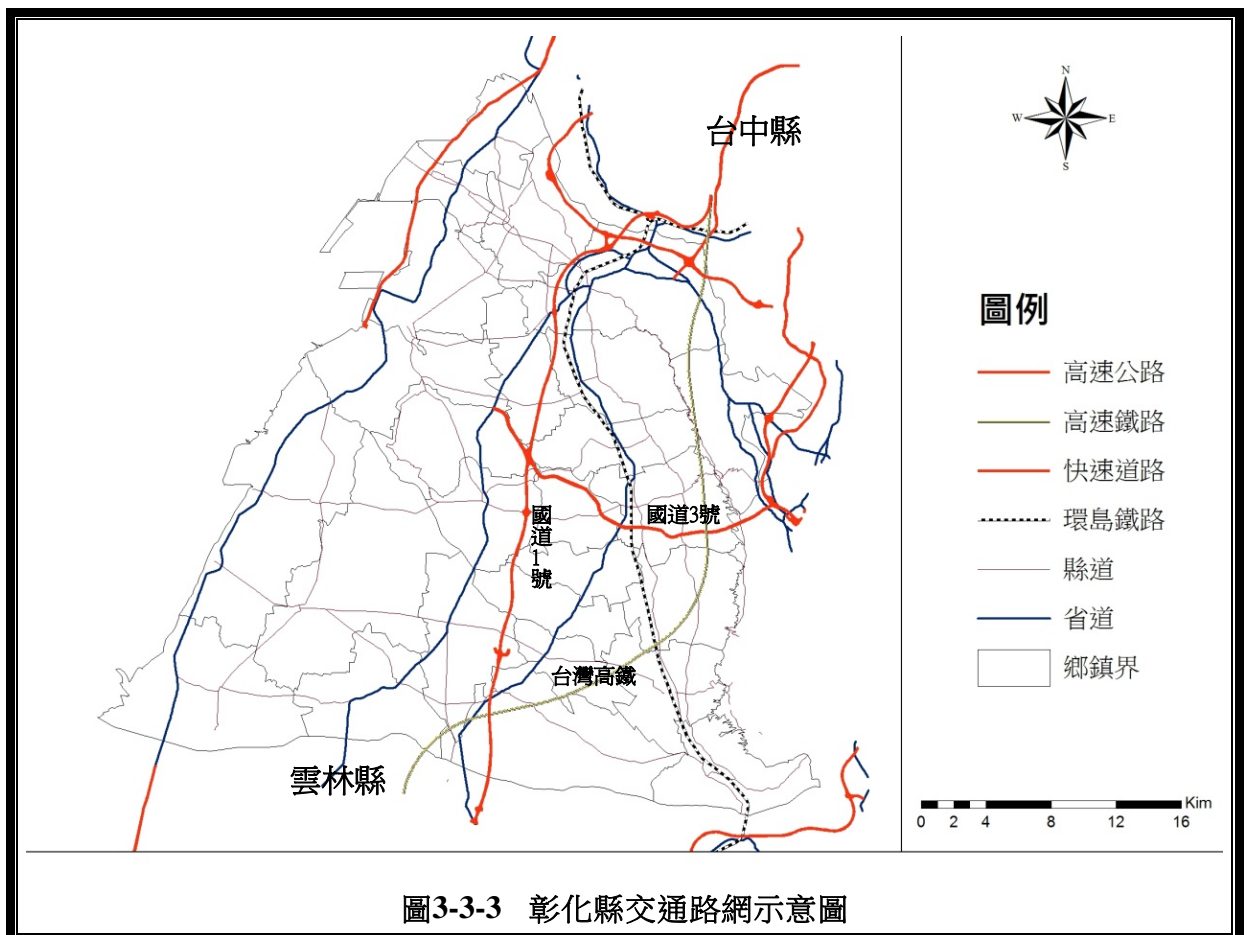

第四節 各鄉鎮市特性分析

彰化縣綜合發展計畫(第一次修訂, 90年)進行分區發展計畫之研擬, 以利彰化縣進行分期分區發展規劃與建設設施之提供, 另一方面亦強調與歷史背景、自然環境及產業發展各方面之相似性, 共分為八大分區, 包括彰化分區、和美分區、員林分區、鹿港分區、溪湖分區、二林分區、田中分區及北斗分區(詳圖3-4-1)。以下就各分區之歷史發展、區位與自然環境以及產業經濟概況說明之。

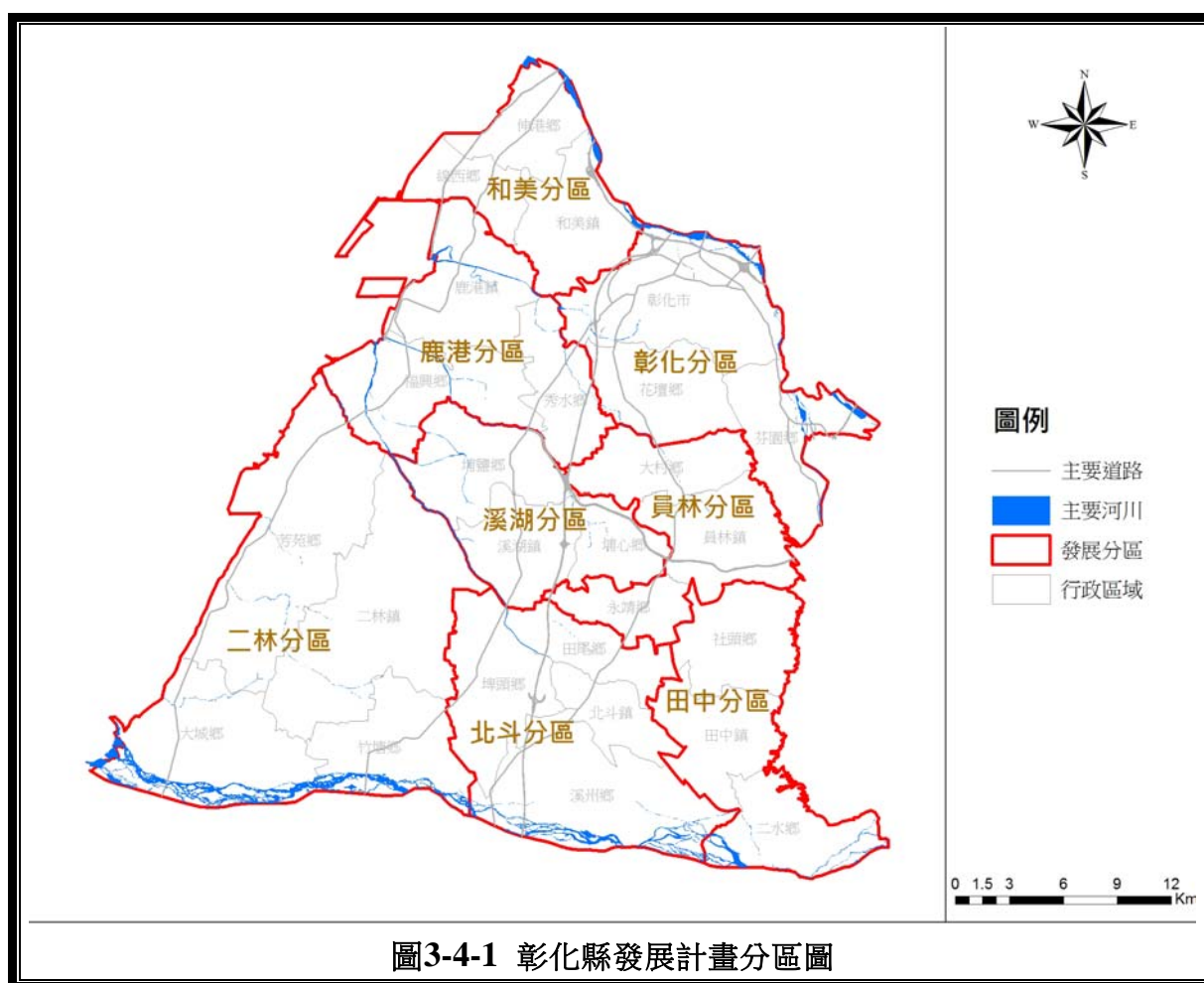

壹、彰化分區(彰化市、花壇鄉、芬園鄉)

彰化分區位於彰化縣東北角，北邊以大肚溪與台中縣烏日、大肚為界，東以貓羅溪和南投縣草屯為鄰，西臨和美鎮及秀水鄉，南則與大村鄉與員林鎮相接。

就地形方面，彰化分區總面積為140平方公里，因有八卦山橫亙其中，山坡地佔多數，尤以芬園鄉境內山坡地面積高達全鄉面積的41%。平原地區主要集中於彰化市區與貓羅溪畔的河階地，而花壇、芬園兩鄉更因地勢之故，每遇暴雨便有野溪、坑流為患，不僅造成交通的不便，更使良田容易流失或淹埋成災，近幾年經整治及改善後，已少有水患的發生。

在地質及土壤方面，彰化分區位處彰化平原與八卦山台地交界處，平地多屬砂頁岩及粘板岩沖積土，台地地形中較平緩安定，多為紅棕色紅壤、黃紅色紅壤分佈，地形較凸起的地區則多為紅棕色紅壤，位置較低者為黃紅色紅壤。彰化分區境內有彰化斷層行經，長約5.8公里，從彰化至花壇東方橋子頭，呈南北走向，形成斷層崖及斷層小崖等地形。

就水資源方面，彰化分區境內水資源可分為地面水及地下水，地面水之主要流經河川為大肚溪(烏溪)及其分支貓羅溪，並有洋仔厝排水、大埔截水溝、大埔排水溝、花壇排水溝、東西二圳、明德坑、北市坑、龍喉坑、大竹排水溝、福馬圳等溝圳分佈，作為灌溉圳路利用，形成灌排並用的情形。地下水補給來源則有降雨後灌溉水之滲透及河道之滲透兩種。

彰化分區地處內陸，受海風影響較小，僅冬季受東北季風吹拂。年平均溫變化不大，全年皆屬生長季，惟降雨自沿海地帶向山區遞減，以6至8月降雨特多，10月後驟減，進入旱季。

在產業發展方面，彰化分區為以彰化市為產業製造最大地帶，其製造業從業員工人數居於彰化縣之冠；而彰化分區內製造業人數則佔全分區從業員工人數的52%，顯示製造業在本區佔有重要地位。在農業方面，彰化市至民國95年底，農業人口數為27,705人，亦居於全縣第二位，而稻米產量則位居全縣第十四位；花壇鄉並以水稻與楊桃、西施柚、竹筍等農特產為著，芬園鄉亦以果類作物佔彰化縣農產大宗。

一、彰化市

彰化市位於本省中部，東北以大肚溪鄰接台中縣的大肚鄉、烏日鄉，南鄰花壇鄉、秀水鄉，東接芬園鄉，西與和美鎮、秀水鄉連接。得山、海兩線鐵路交會，處於南北縱貫線上之中樞位置，西鄰鹿港文化古鎮，東有八卦山脈風景線，又是縣治所在地，文化中心、社教館等文教機構彙集，民風純樸，政、經、文化資源豐沛。總面積約65.6947平方公里，里數計73里。

彰化市在早期即因地利取水之便成為開發聚落的好地方，明鄭部將劉國軒亦在此屯田，並逐漸成為南北交通要津。彰化市於清初稱「半線」，隸屬諸羅縣，康熙23年，福建沿海居民相繼東渡墾殖，雍正元年始將諸羅縣中間百餘里土地設為縣治，由於八堡圳水源灌育，子民勤於耕作，使得彰化市成為中部地區農產品的集散中心，南至虎尾，北抵大甲，從此才稱彰化。光緒21年日本割據台灣後，彰化改為臺中州，後改為彰化廳，宣統元年合併於台中廳，改設台中支廳，民國九年改隸彰化郡--稱為彰化街。民國34年4月台灣光復後，由台中州接管，11月長官公署決定八縣九市制，彰化改為省轄市，民國39年10月行政區域調整，將台中縣之彰化、員林、北斗三區合併成立彰化縣政府，原彰化市政府改彰化縣政府，原屬各區公所亦隸屬縣府，至41年11月改為縣轄市，即隸屬彰化縣迄今。由於彰化縣接近大陸東南沿海，以鹿港為貿易要衝，當為腹地的彰化市遂成為本縣政治文化、商業中樞。

彰化市為全縣行政中心所在，生產方面的主要特色為工商業發達，農業生產方面則以水稻和雜糧轉作為主，以從業人員數來看，無論工商服務業或農業從業人員數量皆佔全縣第一。

二、花壇鄉

花壇鄉位於西台灣中部彰化縣之中北地點，東靠八卦山脈連芬園鄉，西瞰秀水鄉、南接大村鄉，北至彰化市為界，總面積約36.3469平方公里，村數計18村。

花壇鄉的開發頗早，自明代即有鄭成功遣兵寓農在白沙坑一帶開發教養。乾隆末年因流經西南平地的八堡圳水利興修的關係，大量移民湧至使墾地日增、次第成莊。迨至光緒21年(即民前17年日本明治28年)甲午戰爭清朝割地求和，日本佔據台灣、實施軍治，於茄苳腳(今之花壇)設置保良局，以維持地方之安寧秩序。而地名之稱為茄苳腳。其由來乃為今(花壇村福延宮前)之南邊有茄苳古樹蒼翠繁茂，故取名為茄苳腳，一直沿用至日據時

代初期。至民國8~9年間日本皇族一位親王來台巡視地方御用火車停靠茄苳腳站，站長頻呼站名「茄苳腳」不巧「茄苳腳」之日語發音與「下等客」日語發音相同。車上親王聞聲不悅，詰問之，始知地名為「茄苳腳」而非有意辱罵，乃即下令將不雅地名更改。因本地昔日多栽植香花(樹蘭)因種花久具淵源且「茄苳」之台語發音與「花壇」之日語發音相似。故於民國9年10月1日通令更改地名「茄苳腳」為「花壇」沿用至今。

花壇鄉鄉民生活純樸，東部的八卦山脈盛產楊桃、西施柚、荔枝、龍眼等，尤其楊桃、西施柚果園為本省聞名的觀光果園；三家春種植茉莉花是製作茉莉花茶的主要來源，西部平地農田以種植水稻為主，是鄉民的主食。橋頭村早期窯業興盛、煙囪林立，是著名建築材料「紅磚」的製造地，現在還留有八卦窯供民眾參觀。

三、芬園鄉

芬園鄉位於彰化市之南，南投市之北，東接南投縣草屯鎮、台中縣烏日鄉，西鄰員林鎮、大村鄉、花壇鄉，南連南投市，北毗彰化市。隆起於西部海岸的八卦台地將芬園鄉與彰化縣其他的鄉鎮分隔與兩個不同的地理空間，致使芬園鄉與台中縣的烏日鄉、南投縣的南投市與南投縣的草屯鎮相連接，彼此之間有比較密切的地緣與消費關係；總面積約38.0204平方公里，村數計15村。

芬園鄉在清初已有閩族移居，相傳居民以種植煙草為業，煙草的閩南語發音為「煙仔」，取其近音「芬」字為名，故稱芬園。當時漢人在康熙、雍正年間，由彰化市沿八卦山麓前進到快官、舊社與同安村，然後分三路往草屯、南投與烏日，而芬園即於此時沿著貓羅溪兩邊逐漸發展熱絡起來的，雍正時並有鹿港吳洛者至此開墾，費時餘載，初具規模，而後於乾隆年間置堡。日據時，芬園曾歷次設置為街庄役場區、街、庄等之名稱。民國34年改街庄制為鄉鎮制，稱台中縣芬園鄉，民國39年行政區域調整，改隸彰化縣至今。

芬園鄉在都市層級上屬於農村集居中心，為一典型農業鄉，雖然隨著產業型態的轉變，一級就業人口（包括農林漁牧礦業）所佔比例逐漸退居三大產業之末，但因其多種果類作物產量仍為彰化縣之大宗，是以一級產業在全鄉產業發展之重要性上，並不亞於其他產業。而二級產業人口（包括製造業、水電煤氣和營造業）雖為芬園鄉最主要人口類別，但實際與鄰近各鄉鎮市比較，

其第二級產業類別中僅「米粉製造業」這一項食品加工製造業佔有較重要的地位。因之未來芬園鄉在發展定位上，仍應以鞏固農業根本條件，吸引鄰近工業區就業人口，選擇芬園鄉之優良居住環境，到芬園鄉定居落戶，進而帶動本區域之商業活動。

貳、和美分區(和美鎮、伸港鄉、線西鄉)

和美分區位於彰化縣北部，東北側以大肚溪與台中縣之龍井鄉、大肚鄉為界，西面以彰濱工業區之線西區臨海，而彰濱工業區之北方即為台中港，南向則與彰化市、鹿港鎮、秀水鄉相接。彰化縣土地以平原地區面積最大，和美分區亦位於彰化平原區中，地形平坦，發展空間較大。

彰化平原為一隆起海岸平原，而和美分區即是屬於大肚溪之新沖積物再蓋其上而形成的，因此又屬於現代沖積層，係由大肚溪帶來河成沖積物，在沖積扇堆積，故質地以越上游距河道越近者，粒子越粗。而沿海地區則具廣漠淺灘，冬季盛吹西北季風，對農作物栽植具有影響。

和美分區為彰化縣製造業重要分佈地帶，若與其他鄉鎮比較，和美鎮製造業從業員工人數僅次於彰化市，高居全縣第二位；而和美分區內製造業人數則佔全分區從業員工人數，高達79%，顯示製造業在本區之重要性。而在農業方面，和美鎮至民國95年底，農業人口數為24,758人，亦居於全縣第三位。

此外，根據工廠登記家數資訊可知，至民國95年底，和美鎮工廠登記家數計1,199家，依家數排序，主要為：金屬製品製造業、紡織業、塑膠製品業、機械設備製造修配業等；線西鄉共183家，依序為：紡織業、金屬製品製造業、塑膠製品業等；伸港鄉計375家，依序為：紡織業、金屬製品製造業、機械設備製造修配業、塑膠製品業等。由上可知，和美分區之工廠類型主要為紡織業、金屬製品製造業、塑膠製品業、機械設備製造修配業。

一、和美鎮

和美鎮位於彰化縣西北沿海平原地帶，境內有大肚溪、洋子溪、番雅溝、萬寮溪、月眉溪等溪流。東南臨彰化市，南連秀水鄉，西南傍鹿港鎮，西接線西鄉，西北面接伸港鄉，東北界大肚溪與台中縣大肚、龍井兩鄉隔溪相望。總面積約39.9345平方公

里，里數計32里。

和美鎮古名「**卡里善**」，原本是平埔族原住民巴布薩（**BABUZA**）語族，意謂熱與冷之交界地，氣候溫和、環境優美之意。和美鎮於開闢之前，為山胞平埔族半線（**BABUZA**）社、阿東（**ASOCK**）社之故地。宋代始隸於福建晉江縣，元代隸於同安縣。明朝永曆18年（1664）設北路安撫司於半線（今彰化市），執掌地方治安暨撫番。於永曆十九年派左武衛武平候劉國軒率兵駐此，布屯田制，自此兵丁開拓半線社與阿東社，是為該鎮開闢之開始。泉州人施長齡、楊志申，以及清康熙中葉時泉州人吳洛、黃榜等來墾殖，各地逐漸開闢。康熙57年（1718）因大肚溪水患，將阿東社等流失，餘存平埔族徙居番社口（今彰化市香山里）、埔里枇杷城、宜蘭等地，自此和美鎮即無原住民族居住於此。康熙60年和美則隸屬於半線堡。雍正年間，影響農業民生的大圳陸續創設，灌溉系統便解決了民生問題，而和美人並於乾隆、嘉慶、道光年間，陸續興建了相當多的廟宇。至道光10年，和美鎮為半線線東堡及線西堡所轄，當時共有36莊。日據時期，堡里村莊皆沿用清代舊制。民國9年實施新制後，和美線於是更名為和美莊；而至民國32年提升改制為和美街。光復後政府廢五洲三廳為八縣，縣下廢郡、支廳改為區，廢街莊為鄉鎮，當時和美鎮隸屬於台中縣彰化區和美鎮。民國36年8月行政院會議通過台灣省行政區域調整方案，五市十六縣，10月21日彰化縣恢復成立，和美鎮遂隸屬彰化縣，其區域如舊迄今未曾有過變動。

和美鎮農戶乃是採集約式農業經營，生產食糧作物有稻米、玉米、甘藷、蘆筍、豌豆、蔬菜、西瓜等，以及油脂作物、纖維作物、甘蔗等。而在光復初期，以紡織業為最興盛，著名的和美棉織品，俗稱「和美織雅」即是。

和美鎮加工業亦相當興盛，早期以雨傘製造與加工聞名於世。但隨著人工薪資的提高，為了創造更有競爭力的商品，現今雨傘業多移廠至大陸。因此，取而代之的是家庭五金加工業，目前，各類家用五金小工廠到處林立。

二、伸港鄉

伸港鄉位處於彰化縣西北端，西濱臺灣海峽，東與和美鎮為界，北接大肚溪與臺中縣的龍井鄉隔溪相對，南面連接線西鄉，屬風頭水尾地方，農漁業物產豐富。總面積約22.3268平方公里，村數計14村。

明永曆15年（1661），鄭成功入台趕走荷蘭人，設置一府二縣，

伸港鄉隸屬天興縣。永曆18年，鄭經改東都為東寧將天興、萬年二縣升格為州，彰化仍屬天興州。康熙23年清廷重劃行政區域，天興州改為諸羅縣，伸港鄉屬諸羅縣轄區。雍正元年(1723)，分諸羅縣北半線地置彰化縣屬台灣府。乾隆27年(1762)，彰化縣半縣堡改稱半線東西堡。光緒元年(1875)半線東西堡，改稱線東和、線西兩堡。伸港鄉屬台灣台灣府彰化線西堡，到了光緒13年台灣建省，台灣行政區域進行第三次改革，這時仍屬台灣彰化縣西堡。日人入臺，伸港鄉由臺灣縣直隸，並劃屬臺中州彰化郡線西庄。光復迄今：光復後，伸港鄉劃入臺中縣彰化區線西鄉。而彰化縣成立後，伸港鄉改歸彰化縣管轄。民國39年7月1日伸港鄉從線西鄉分出，定名為新港鄉。然而，彰化縣的新港鄉與嘉義縣的新港鄉同名，容易使民眾和政府單位混淆，省政府於是邀請兩地溝通協調，並進行抽籤，其結果彰化縣新港鄉於民國48年7月1日正式更名為「伸港鄉」，並沿用至今。

伸港鄉漁業以養殖文蛤、牡蠣、捕捉烏魚、鰻苗、蝦猴為主。而在農業方面則以種植水稻為主，間作蔬菜、洋蔥、蒜頭。其中洋蔥產量民國87年為2,399,460公斤，並為彰化縣唯一產地。

三、線西鄉

線西鄉位於彰化市西北端，東與和美鎮相連，西鄰台灣海峽，南接鹿港鎮，北與伸港鄉為界，為一沿海平原地形，氣候四季分明，一年中有六個月盛吹西北風，影響作物成長。總面積約18.0856平方公里，村數計8村。

線西鄉居民在二百餘年前（清乾隆年間），由福建泉州移民來臺，均以農為業，從事開拓墾荒，逐漸形成部落，子孫相繼繁衍至今。日治時代實行街庄制度以前，分下見口區、新港區。街庄制度實施後，兩區合併為線西庄。台灣光復後改為線西鄉隸屬台中縣，至民國39年7月1日劃分為線西、伸港兩鄉，同年10月21日，縣市行政區調整改隸屬彰化縣。

線西鄉農漁產品則以水稻、鴨蛋、鵝蛋、荸薺、珍珠蚵等為主，早期號稱台灣的鴨蛋王國，全盛時期，彰濱沿線，數十萬隻鴨子棲息，遠望如一條白色毛毯，甚為壯觀。惜目前在環保意識衝擊下已沒落，因此未來彰濱工業區之發展，將為線西鄉產業之發展帶來契機或危機，將是一項重要的課題。

參、鹿港分區(鹿港鎮、福興鄉、秀水鄉)

鹿港分區面積118.69平方公里，位於彰化縣中北部，西邊鹿港、福興二鄉鎮臨海，東側大致以高速公路為界，地形平坦，沿海廣漠淺灘均為海埔新生地。

彰化縣土地總面積之中，以平地區面積最大，共94,240公頃，鹿港分區亦屬平原地形，地形平坦，沿海廣漠淺灘均為海埔新生地。

彰化平原即為一隆起海岸平原，濁水溪、大肚溪、八卦台地之新沖積物再蓋於其上而形成的。彰化平原又屬現代沖積層。在彰化平原中，係由濁水溪及大肚溪帶來沖積物，但因為彰化平原是由大肚溪及濁水溪沖積而成，河流的沖積作用一直持續進行，而台灣島受地殼變動影響，西部地區每年都略為增高，加上鹿港溪上游濁水溪改道，這些因素導致鹿港的外海及鹿港溪嚴重淤沙。鹿港地區之土壤係屬粘板岩老沖積土，其特性為中至細質土，排水情形不完全。土壤反應為中鹼至微鹼性。適宜種植水稻。

一、鹿港鎮

鹿港鎮位於彰化平原西北邊鹿港溪口北岸，東接秀水鄉，西瀕臺灣海峽，南以鹿港溪與福興鄉為界，北以番雅溝與線西鄉、和美鎮為界。總面積約39.4625平方公里，里數計29里。

鹿港一帶，原是平埔族巴布薩族「瑪芝遴社」的聚落所在。明末時，漢人開始來移民開墾，從事農耕及漁撈。其中，以福建興化人來的最早，接著泉州、漳州人及粵東客家人也相繼而來。雍正9年（1731），鹿港正式開放為島內貿易之港。乾隆初，成為中部米穀集散中心。乾隆49年（1784），清廷鑑於大陸移民偷渡鹿港的情況日益嚴重，繼安平與廈門對渡之後，正式核准鹿港與福建泉州的鉗江口對渡。隔年，八里室與福州五虎門對渡。這三個港成為台灣南、中、北地區貨物的主要進出口岸。鹿港輝煌的史頁就此真正展開。來自泉州的移民大量湧入，造成了鹿港居民百分之八十為泉州籍，因而稱為最具「泉州風」的城市。從乾隆49年到道光30年，約半個多世紀的時間，是鹿港的全盛時期。當時，鹿港人口據說有10萬，陸路貿易涵蓋彰化、台中、南投等地，海路貿易更廣。

咸豐10年（1860）北京條約訂定之後，清政府鑑於鹿港當時已不能出入大船，因而割捨了它，開放淡水、基隆、安平、打狗四大港與外國通商。這個決定，導致鹿港的對外貿易被這四大港

搶去。至光緒末年，鹿港終於面臨了天然優勢盡失的窘境。日人據台後，原有的經濟受到傷害，加上新建的島內運輸動脈不經過鹿港，商業新興的基隆、高雄奪走，於是鹿港急劇的沒落。到民國26年中日戰爭後，與大陸貿易完全被禁，鹿港自此便從燦爛歸於平淡。今天的鹿港，「觀光」似乎成為再生的重要契機，如何善於維護、利用各種傳統文化資產，是鹿港今後最值得關懷的課題。

鹿港鎮除市街以外的經濟活動向來以農為主，沿海盛產牡蠣及養鰻事業為鹿港帶進不少財富，鹿港尤以手工業著名，其中以木工和傢俱製造，佛像、神像雕塑、雕花匾額雕製，頗負盛名，竹工編製各種紙扇、燈籠等製作也很盛。

二、福興鄉

福興鄉位於彰化縣西隅，東邊與秀水鄉為鄰，西臨台灣海峽，南接芳苑、埔鹽兩鄉，北與鹿港古鎮毗鄰，屬東西寬而南北短的地形。總面積約49.8934平方公里，村數計22村。

福興鄉民多半由福建泉州、廈門一帶移居而來，遠自明末清初，鹿港繁榮時期，陸續由鹿港及王功一帶港口進入福興，有些跟隨延平郡王鄭成功來台，初住沿海，漸入鄉內，開荒墾殖。至雍正年間，台灣、福建兩地人民來往較密，戶口逐年增加，擴散分佈於現在的福興鄉。清朝末年，福興鄉隸屬於彰化縣治，民國前17年（明治28年）日據時，隸屬鹿港支廳，稱第十五區，民國前14年6月改正官制編入台中廳鹿港辦務署，主要分為番社、洪堀寮兩區，掌理鄉里庶政。民國11年廢置縣，轉屬彰化縣鹿港支廳管轄，民國9年10月官制革新實施地方自治，除秀厝、西勢、同安、三和、鎮平、麥厝、廈粘、頂粘自有住所番地之外，餘番地統稱為福興庄，各庄設有保甲。民國34年抗戰勝利，正名為福興鄉，但隸屬於台中縣彰化區管轄，置鄉公所於原庄役場之原址，分為22村226鄰。民國35年台灣省行政區域調整，福興鄉隸屬彰化縣。民國77年鄰再次調整增為254鄰，至今亦同。

福興鄉之物產，主要農作物為水稻、甘蔗、甘薯、落花生、豌豆等。工業部份，以製造鞋業、化工業、木器加工為主要，福興工業區設置於福興鄉萬豐村。而商業則以農業用品店、日用雜貨店、飼料店等為主。

三、秀水鄉

秀水鄉位於彰化市西南端，呈南北長向型態，西與鹿港鎮、福興鄉相接，東與花壇鄉為鄰，南接大村鄉。總面積約29.3447平方公里，村數計14村。

秀水鄉原稱透水，清朝嘉慶年間改稱秀水，相沿至今。日據初期隸屬台中縣彰化支廳，至民國前15年改隸台中縣鹿港辦務署，民國11年廢縣改廳歸彰化廳鹿港支廳，民國3年彰化廳併入台中廳，改屬台中廳鹿港支廳，並改堡為區，至民國九年九月重新劃分，改區為庄，並將秀水、陝西，二度合併為一庄，設秀水庄，屬台中州彰化郡。民國34年本省光復，改稱秀水鄉，隸屬台中縣。民國39年縣市行政區調整，歸屬彰化縣至今。

秀水鄉之農產以稻米、小麥、豌豆為主，養豬戶數頗多，酪農也很發達。另外工商業則以中小型製造業與加工業為主。

肆、員林分區(員林鎮、大村鄉、永靖鄉)

員林分區亦位於彰化平原區，地形平坦。只有員林鎮、永靖鄉在東側有八卦山丘陵地形，南北橫互而過。員林、永靖位於八卦山台地地形中較平緩安定之處有紅壤分布，在地形比較突起的地區多為紅棕色紅壤，位置較低者為黃紅色紅壤。

員林分區位於彰化縣東部，邊緣有八卦山橫互而過，東邊與芬園鄉、南投縣南投鎮為鄰，南邊則與田尾鄉、社頭鄉相接，西邊與秀水鄉、埔鹽鄉、溪湖鎮、埔心鄉等為鄰，全區面積91.46平方公里。

員林分區耕地面積總計為5,211公頃，為兩期稻作區，農業生產之最大特色為園藝作物，種類繁多。員林鎮以楊桃、番石榴及荔枝為主要農產品。大村鄉有產量豐富的巨峰葡萄，且盛產番茄。永靖鄉有產量豐富之花卉與苗木栽培，果品為番石榴，此外，蔬菜作物集中在永靖鄉，計有芹菜、甕菜、花椰菜、茄子等。

本區製造業主要分佈於員林鎮，若與其他鄉鎮比較，員林鎮製造業從業員工人數僅次於彰化市、和美鎮，高居全縣第三位。而在農業方面，員林鎮至民國95年底，農業人口數為23,586人，為本區農業從業者最多者，居全縣第五位，而本區稻米產量則以大村鄉較多，亦僅居全縣第十五位。

一、員林鎮

員林鎮位於彰化縣，屬彰化縣第二大城鄉中心；東與南投縣交界，北臨大村鄉，南連社頭鄉，西接埔心鄉，總面積約40.038平方公里，里數計41里。

員林鎮地名之由來根據學者洪敏麟研究，即員林鎮誌所載，今日員林大村地區漢人墾成年代為雍正年間(1723~1735)，當時隸屬燕霧上下堡，墾首為施世榜。至乾隆16年前後已發展成街鎮，稱為「員林仔街」，因早期墾民從四方伐林開闢，留下圓形林地以為紀念，故名。彰化縣鄉土教材亦說明因民屋四周林木茂盛，亦稱「林仔街」。舊時街道涵蓋今民生、中正、新興、仁美、和平、光明、中山、黎明、三義、新生等里。

員林在明永曆15年(1661)，鄭成功光復台灣時，隸於東都承天府天興縣。永曆18年，鄭經時代，員林隸於東寧承天府天興州。員林地區之拓墾，始於清康熙中葉。清康熙22年(1683)，水師提督施琅，陸軍提督萬正色攻打台灣，鄭克塽降清。員林隸於福建省分巡臺廈道臺灣府諸羅縣。康熙年間，施世榜建施厝圳，黃仕鄉墾十五庄圳，二圳合稱八堡圳。於是福建省漳州府平和縣人曹阿慈、廣東嘉應州鎮平縣人詹志道、劉延魁、吳三霖、廣東潮州府饒平縣人黃可九、黃實賢、盧剛直、張應和、張文敞、張剛直、廣東惠州府陸豐縣人梁文開、梁文舉兄弟來墾員林。楊緒賢教授云：「(廣東潮州府饒平縣人)張儒林、福建省漳州詔安縣黃盛漳、漳州府平和縣人高敦瑟等入墾員林」。乾隆5年(1740)劉良璧等修《重修福建台灣府志》中，燕霧保轄垵台、秀水、佳錫、員林仔、鎮平、內灣、白沙坑等七庄。乾隆16年(1751)，由於清政府於雍正10年及乾隆11年，准台民移眷入台，於是員林於是年形成街市。乾隆25年(1760)余文儀修《續修台灣府志》，燕霧保轄燕霧內、上咳咳、員林仔、東山等四庄(只有記載重要庄落)，街市則為員林仔街。道光15年(1835)周璽修《彰化縣志》，現今所稱的員林地區應涵蓋燕霧上、下保共五十五庄，與大武郡東、西保共九十三庄之一部。日據時代數易其名，於昭和23年(1920)稱台中州員林郡員林街。光復後改為台中縣員林區員林鎮，迄民國39年改屬彰化縣員林鎮至今。

員林鎮工商業發達，為彰化縣員林生活圈之發展中心。員林鎮之工廠主要集中在省縱貫公路邊，以食品加工業及製造業居多，員林鎮工廠家數可謂雲集。員林由於氣候特性，全年陽光曝曬率佳，果樹木質良好，為梅、李、橄欖之蜜餞生產中心。日據時代後延續當時以農產品為原料的食品，成立許多食品加工廠。

二、大村鄉

大村鄉居彰化縣中部彰化市南隅，地勢形成東西狹長，東屏八卦山麓，嶺接芬園鄉，西連埔鹽鄉、溪湖鎮，北達花壇、秀水二鄉，南界員林鎮、埔心鄉。大崙路、大溪路為此地主要對外連絡道路；縱貫中山公路由花壇鄉穿越大村鄉南至員林鎮區，為大村鄉經濟動脈。總面積約30.7837平方公里，村數共16村。

台灣省光復初期，大村鄉初編為台中縣，置縣於員林，稱為台中縣員林區大村鄉，民國39年10月本省縣市行政區域調整，劃為彰化縣大村鄉。居民相傳三、四百年前，本地先民由大陸福建省漳、泉二州遷居來台，定居著手開拓此地，繁衍子孫，以賴、黃、游、吳姓氏居多，其他姓氏居次。

相傳約於三百六十多年前，本地居民之祖先由大陸福建省漳、泉二州來臺定居著手開拓，繁衍子孫，以賴、黃、游、吳等姓氏居多，而其他姓氏居次。

考據雍正元年本省割自虎尾溪以北、大甲溪以南，置彰化縣治，縣轄十六堡，劃分半線，燕霧上下堡，大村鄉為燕霧下堡大庄區也。日據初期，即民國前15年11月，在台灣設置官署，劃分員林辦務署第三區所轄，嗣於民國前13年1月改隸為北斗辦務署，定名為大庄區，初設署區長；民前11年4月改制為彰化廳大庄區，民國前2年再改隸為台中廳燕霧下堡大庄區，民國9年10月1日地方制改正為台中州員林郡大村庄。

臺灣光復，大村鄉初編為台中縣，置縣於員林，稱為台中縣員林區大村鄉，民國39年10月本省縣市行政區域調整，劃為彰化縣大村鄉。

大村鄉以台1線左側之巨峰葡萄為主要生產作物，並成立有觀光果園，且亦有蔬菜、水果、花卉及毛豬共同運銷單位，為大村鄉農業經濟主力。在工業生產方面，以塑膠製品及金屬製品業為主，另東部八卦山台地沿山腳東側分布許多工廠。整體而言，仍以農業為經濟命脈。

三、永靖鄉

永靖鄉位於東經一百二十度二十九分，北緯二十三度五十五分，於彰化縣中央偏東南，東北以崙子村與員林接壤，東與社頭為鄰，南與田尾有很長的邊界，西邊竹子村高速公路貫穿而與溪湖相毗，北沿埔心鄉。永靖鄉位於整個彰化縣隆起海岸平原，南是濁水溪沖積扇平原，東是八卦山山脈，地勢平坦，平均高度二十公尺，無山岳湖澤。總面積約20.6382平方公里，村數共24村。

永靖鄉先民約於三百餘年前由福建、廣東遷徙至此定居，開墾地，歷經多次變遷，發展至現狀。清雍正9年設永靖總局，後改永靖保良局。甲午戰敗被日本佔據改稱永靖區，後又改稱關帝廳區，其行政區域分為：關帝廳（現在永靖）、滷港西、五汴頭、滷港舊、陳厝厝、崙子、獨鰲、同安宅、竹子腳等堡。民國9年修改地方自治制度改稱永靖庄，設置永靖庄役場（址永靖大字內現在郵局對面地址）所管轄九大字，行政區域分廿四保。迨至民國34年抗戰勝利復歸祖國，行政區域隸屬台中縣，下分廿四村，各村設置村辦公處各掌自治行業，民國39年行政區域調整劃分隸屬彰化縣管轄。

拓墾與鄉名由來：永靖地區在漢人未入墾前，大部分屬平埔十族中，洪雅族大武郡社所有。獨鰲村、敦厚、崙美村一帶則屬巴布薩族的東螺社所有。以獵為主，兼有簡單的農業生產。到了清康熙末年，十五庄圳（八堡二圳）築成，漢族遷入漸增，拓墾更是迅速。約經過一百年的發展，到了清嘉慶18年（1813）永靖地區已經充分開發。這時附近客家村落基於商業貿易，及聯絡鄉誼的需要。所以眾人商議「在關帝廳莊前，置田一十六甲，建為街市，共費去銀四千六百八十員（圓）」。分六股有八十二人參加。這種做法類似現在的都市計畫，照理想設計共同需要的街市。並請當時知縣楊桂森命名為「永靖」，其涵意是「期勉閩粵和平相處永久平靖」，此乃永靖街名由來，以後的演變是以街市名為庄（鄉）名。契約中提及建立家鄉共同信仰中心-三山國王廟「永安宮」，及「學校所以作養人材，茲此街日後要起文祠，六份內餘地有合用者，長闊將別店地易換，...」，於文祠設學堂，請老師教授這街市的子弟。只可惜永靖街於十三年後的道光6年（1826）毀閩粵械鬥之亂。後雖重建，街道位置相差不多，但人事卻已全非。

永靖鄉為全省著名之花木、種苗栽植區，也是重要的蔬菜生產區，並設有永靖果菜批發市場。永靖鄉工業主要為金屬製品業與機械設備製造修配業，主要工廠分布於沿台1線員林鎮至永東村路段的兩側。

伍、 溪湖分區(溪湖鎮、埔鹽鄉、埔心鄉)

溪湖地區包括溪湖鎮、埔鹽鄉及埔心鄉三個鄉鎮，本區位於彰化縣地理位置中心地帶，地勢平坦，土壤肥沃，氣候宜人，交通便利。

溪湖地區由於地勢平坦，土壤肥沃，整體經濟活動以農業為主，其中溪湖鎮的蔬菜、稻米，埔鹽鄉的稻米、蔬菜、牧業；埔心鄉的濁水米、芭樂(泰國、世紀、蜜拔)、葡萄(巨峰、蜜紅)、蔬菜等，均具特色，而目前均朝向觀光休閒與精緻農業得方向邁進。

一、溪湖鎮

溪湖鎮位在彰化縣的中心位置，北接埔鹽鄉、東鄰埔心鄉、西與二林鎮鄉林，南邊則與田尾鄉相鄰。溪湖鎮東西寬5.28公里，南北長5.12公里，形狀似中國大陸，地勢平坦，水利興盛。土壤肥沃，氣候適宜，物產富饒，少天然災害，成為特定農業發展區。溪湖鎮剛好位於台灣西部走廊之地理中心點，漢寶草屯東西向快速道路與中山高速公路均通過本區，並為連結中部第二高速公路、漢寶草屯東西向快速道路及西濱快速道路的交通要衝，溪湖鎮自古為兵家必爭之地，近代則可惜尚未發揮其地理優勢。總面積約32.0592平方公里，里數共25里。

「溪湖」，是東螺社平埔族人於乾隆年間在此開墾招佃，因為本地「有溪有湖」而命之地名。所謂「溪」乾隆年間稱為「大突溪」，當時是濁水溪的主河道，現在名為「舊濁水溪」，「湖」指的是「崙仔厝湖」和「沙仔湖」兩個大湖。

乾隆年間，「溪湖莊」，是由東螺社平埔族人阿力重長、阿束梯茅、阿這那三兄弟之祖父開墾的地方，位於「二林上堡」，範圍東至「番婆莊」及「大竹圍」牛埔界，西至「大圳港」及溪仔岸界，南至「八份埔」下滴洋界，北至「崙仔厝」崙車路界。

清乾隆32年11月(1767)，「溪湖」、「崙仔厝湖」和「沙仔湖」共三莊，由東螺社平埔族三兄弟杜賣給漢人黃合亨永耕。

二、埔鹽鄉

埔鹽鄉位居彰化縣中央略偏西的位置，東與大村鄉、秀水鄉鄰接，西隔舊濁水溪與二林鎮、芳苑鄉相望，南接溪湖鎮，北與福興鄉為界。總面積約38.6081平方公里，村數共22村。

埔鹽鄉因開墾初期為鹽分很高的荒埔地，故名為埔鹽。埔鹽

鄉開發甚早，約在明末之際（三百多年前），先民已由福建的泉州來到此地，從事土地開發，漸成村莊，並將屯墾區稱為「馬芝堡」。日據時期，改為台中員林郡埔鹽庄，設庄役場於埔鹽於瓦字之395-1番地。民國34年底改屬為台中縣員林區埔鹽鄉。民國39年，改屬彰化縣埔鹽鄉，沿用至今。民國34年8月15日第二次世界大戰結束，台灣光復，依據台灣省行政長官公署公佈改為台中縣員林區埔鹽鄉公所，鄉址仍設於原址，門牌改為埔鹽鄉好修村員鹿路55號。民國39年實施地方自治，台灣省行政區域調整，改稱彰化縣埔鹽鄉。

三、埔心鄉

埔心鄉位居彰化縣之地理中心點；東鄰員林鎮，西毗溪湖鎮，南連永靖鄉，北與大村鄉、埔鹽鄉為鄰。東西長5.3公里，南北寬4.2公里，總面積約20.9526平方公里，村數共20村。

埔心鄉於民前3年為台中廳武西堡波心區，民國9年日本實施地方官制大改革，行「州廳市街庄」制波心區改為波心庄隸屬台中州員林郡，直至光復前後。民國35年實施「縣市區鎮鄉」制成立台中縣下轄彰化區、員林區、北斗區等三區，縣治設於員林。波心庄亦改制為波心鄉隸屬台中縣員林區。民國39年縣市實施地方自治，乃正名為彰化縣埔心鄉至今。

陸、田中分區(田中鎮、社頭鄉、二水鄉)

田中分區東倚八卦山脈，東側部份屬於山陵地形，由東向西緩和傾斜，西側則為彰化平原之一隅。就地質及土壤來看，田中分區西側為彰化平原之一隅，彰化平原即為一隆起海岸平原，濁水溪、大肚溪、八卦台地之新沖積物再蓋於其上而形成的。彰化平原又屬現代沖積層主要土壤為粘板岩新沖積土與粘板岩老沖積土；本區東側八卦山脈之地質土壤則屬於紅棕色紅壤、黃紅色紅壤分布，地勢比較凸起的地區多為紅棕色紅壤，較低者則為黃紅色紅壤，另外為社頭鄉也有黃壤分布。另外由於九二一地震所帶來的嚴重災害教訓，斷層資料是各建設計畫中不可或缺之基礎資料。依據資料顯示，彰化地區共有8條斷層，目前已確定之活斷層有：彰化、員林、田中、豆州寮西斷層，田中斷層係由百果山東南方的出水至田中東方的東源里，走向北北東，斷層長約10.8公里。

一、田中鎮

田中鎮位於彰化縣東南角。北方接社頭鄉，東方接鄰南投縣名間鄉，南方接溪洲鄉與二水鄉，西方接鄰田尾鄉與北斗鎮。總面積約34.6056平方公里，里數共22里。

田中因位於水田中心，以其四週皆為水田，故命名為田中央，在日據時代改稱為「田中」。田中鎮在前清時代屬於台灣府彰化縣太武東堡及東螺東堡一部分，居民係於乾隆末年及嘉慶年間由福建省漳州府及泉州府一帶遷入三塊厝沙仔崙地方形成一小街廓(今沙崙里)，但至道光30年因濁水溪氾濫成災，將原有市街悉數沖失，住民只得重新建街於田中央努力開荒拓墾。田中鎮在日據初期隸屬於台中縣彰化支廳管轄，至民國前11年初改隸沙仔崙支署，同年11月因廢縣置廳改屬彰化田中支廳，民國3年改制屬台中腦北斗支廳，民國9年劃屬於台中州員林郡改稱田中庄，民國29年升格為街。光復後改稱田中街屬台中縣管轄，於民國39年縣市地政區域調整後才歸屬彰化縣，原轄24里，民國67年區域調整為22個里。

田中鎮之農產品有稻米、玉米、甘蔗、香蕉、龍眼、葡萄、高粱、荔枝甘薯與花卉等。鎮內有頗具規模的食品加工廠(如泰山、維力麵等)其他尚有塑膠、紙器、成衣、冷凍等工廠。

二、社頭鄉

社頭鄉位於本縣八卦山麓西側，除東面部份屬山陵地帶外，其餘均屬平原，社頭鄉北為員林鎮，東南銜接田中鎮，西南緊鄰田尾鄉，而西北與永靖為鄰，山林地帶部份為保安林地外，餘為盛產水果地區。總面積約36.1449平方公里，村數共24村。

社頭鄉居民多為三百多年前由福建省漳州、泉州遷移而來。蕭姓居多，劉姓次之。據聞荷蘭人盤據本省，荷人亦聚居社頭鄉膚白紅髮為外來夷人，俗稱「紅毛番」名之，夷人聚落之處，漢人名為「社」，且曾為「首領」居所，閩語謂「頭首」而得稱「社頭」。中日甲午戰爭後，日本佔據本省，民前15年社頭設辦務署，隸轄台中州武東堡。民前14年武東堡民隸員林辦務署。民國9年實施街庄制度改隸社頭庄。行政區域轄有社頭、崙雅、舊社、枋橋頭、許厝寮、石頭公、湳雅等七部落(後稱七大字)屬台中州員林郡。民國34年10月台灣光復改制社頭鄉，隸屬台中縣員林區。民國39年台灣實施地方自治行政區域調整，改隸彰化縣社頭鄉迄今。

社頭鄉農產相當豐富，平地以稻米、蔬菜、蕃石榴為大宗；

山坡地則出產龍眼、荔枝、鳳梨、芒果、木瓜、楊桃等。工業方面，成衣、製鞋、鬆緊帶等製造業遍佈全鄉，尤其贏得『襪子王國』之美譽。

三、二水鄉

二水鄉位居台灣省中心略偏西處，即為彰化縣的東南端（東經120度－121度；北緯23度－24度間），二水鄉東北依八卦山脈與南投縣交界，南隔濁水溪與雲林縣林內鄉相望；東端接南投縣名間鄉與竹山鎮，西臨溪州鄉，北與田中鎮為鄰。其地理位置處八卦山西南端點，介於濁水溪與八卦山麓之間，在早期西縲大橋尚未興建前，曾為南北往來之交通重要樞紐，總面積約29.4449平方公里，村數共17村。

二水鄉昔稱「二八水」，最早地名的由來，據傳於清康熙58年（1719），引濁水溪歧流以灌溉八堡（今稱八堡一圳）；又康熙60年繼有黃仕卿者開鑿十五庄圳（今稱八堡二圳），從此兩圳貫流二水鄉腹地，狀如八字形，後人感其恩澤，故稱此地為『二八水』，一直沿用至日據時期方改稱『二水庄』。待至民國39年台灣光復後，始設鄉並定名為『二水鄉』。

二水鄉『二八水』這個古早地名，雖因時代變遷而有所更換，然在日常生活裏，『二八水』依然被鄉親們所樂道之，充分顯露出二水鄉子弟不敢忘懷先民拓墾時鑿圳引水以灌溉農田之功蹟。

二水鄉墾殖開拓已有三百多年的歲月，依史學家連雅堂先生編著【台灣通史】所記載：明朝天啟元年（1621），顏鄭開台，先民自閩南渡海來台，再由鹿港遷徙到半線（今彰化）一帶，並有人輾轉至此（當時二八水隸屬半線之東縲社）與原住民同胞混居，由於八堡圳尚未開鑿，因此只能在八卦山麓附近（今山腳路）向山胞租地從事農耕（灌溉用水取自山澗的泉水），其時人口尚不及三百人，大約二十餘戶，是為最早期之二水漢民。待清康熙年間八堡圳暨十五庄圳相繼開鑿竣工，自此移居二水從事屯墾者日益眾多，八堡圳沿岸的土地，亦逐漸開闢為良田，居民遂增至三百多戶，人口約一千七百人。日據時期（光緒21年後），二水鄉已有小台車可從集集經此地續行到溪州，當時車站設在二八仔，並有客貨汽車營運，各行業之店舖也相繼於此開張，有長約一公里的街道；之後由於縱貫鐵路的通車，並於民國7年設立了二水火車站，各公家單位亦開始成立辦公機構，至民國21年後，在二水戲院後設立有鳳梨罐頭加工廠，奠定了二水鄉經濟發展的基礎，同時因交通位居樞紐形成貨物集散地，使二水成為當時濁

水河流域最繁榮的地區。

農產方面：山坡地大都種植龍眼、荔枝、釋迦、柚子、鳳梨等。平地多種稻米、香蕉、番石榴、蔬菜，畜牧：豬、羊、雞、乳牛。工業方面：規模較大的有華成紙廠、永豐、全興二家採砂石工廠。手工藝有竹器加工，螺溪石加工、硯台、藝品等。

柒、 北斗分區(北斗鎮、田尾鄉、埤頭鄉、溪州鄉)

北斗分區位於彰化縣南部，東北側與永靖鄉、社頭鄉、田中鎮相接，西側與二林鎮、竹塘鄉相鄰，南面以濁水溪與雲林縣相隔。

彰化縣土地以平原地區面積最大，北斗分區亦位於彰化平原南端，除溪州鄉東南面小部分為丘陵地外，地勢平坦。整體而言，北斗分區在土壤、氣候、水資源等條件配合下，適宜農業之發展。

北斗分區之工商業人口，四鄉鎮均以製造業佔該鄉鎮之比例最高，其次是批發零售及餐飲業。在一級產業方面，埤頭鄉與溪州鄉之稻米產量在彰化縣佔有重要之地位，分居全彰化縣二、三名，而北斗鎮與田尾鄉則為生產蔬果及花卉之重要據點。

此外，根據工廠登記家數資訊可知，至民國95年底，北斗鎮工廠登記家數計195家，依家數排序，主要為：紡織業、食品製造業、金屬製品製造業、機械設備製造修配業、塑膠製品業等；田尾鄉共73家，依序為：食品製造業、塑膠製品業、紡織業、金屬製品製造業、橡膠製品業、機械設備製造修配業等；埤頭鄉計173家，依序為：食品製造業、塑膠製品業、紡織業、金屬製品製造業、運輸工具製造修配業等；溪州鄉共64家，依序為：食品製造業、金屬製品製造業、紡織業、塑膠製品業、運輸工具製造修配業等。由上可知，北斗分區之工廠類型主要為紡織業、食品製造業、金屬製品製造業、塑膠製品業。

一、北斗鎮

北斗鎮東臨田中鎮、西臨埤頭鄉、南臨溪州鄉、北接田尾鄉。面積約19.2547平方公里，里數共15里。

北斗鎮舊名寶斗，曾經屬於東螺，是濁水溪一條支流上的河港，與大陸有船隻來往，因此為彰化縣南部的要地，清代末期周圍有竹柵，開有隘門，柵內染坊、糖廓(糖廠)林立商業之殷繁，僅次於鹿港：所以當地曾流傳有「一府、二鹿、三艋舺、四寶斗」

的諺語。北斗鎮最初的地名是東螺，最早的街市是乾隆3年(1738)時興建於時東螺溪南岸的舊社樣仔莊，也就是現在溪州鄉的舊眉。到了嘉慶11年(1806)由於激烈的漳泉械鬥，舊街市的房屋及田園都被破壞殆盡，才於道光元年(1821)又在河洲內的寶斗庄另建街市，並改為寶斗。又由於南邊有雲林縣的斗六門，於是就取「南斗六星、北斗七星」的星象意義，再改北斗。

二、田尾鄉

田尾鄉位於埤頭鄉西北隅，北接永靖鄉，西鄰溪湖鎮，南與北斗鎮相接。總面積約24.0375平方公里，村數共20村。

田尾鄉在清朝乾隆年間始由閩、粵兩省籍民開拓，時分東螺東西堡及武西堡，均屬彰化縣。日據初年改屬台中縣彰化支廳所轄，民國九年日本台灣總督地方自治制度改制隸屬台中州、北斗郡、同時改稱「田尾庄」所轄分為八大字「田尾、饒平厝、曾厝崙、鎮平、小紅毛社、海豐崙、打簾、卅張犁」，各置保正一名，民國34年本省光復，行政區域歸屬台中縣北斗區，並改稱「田尾鄉」，民國39年10月本省實施地方自治行政區域調整，將田尾鄉劃歸彰化縣。

三、埤頭鄉

埤頭鄉位於彰化縣轄區南端，濁水溪沖積扇上，北臨溪湖鎮，西接二林鎮、竹塘鄉，東鄰田尾鄉、北斗鎮、溪州鄉，南鄰西螺大橋。總面積約42.7508平方公里，村數共17村。

埤頭鄉位在濁水溪沖積扇上，舊濁水溪流經埤頭鄉與北斗、田尾鄉鄉界，因位在沖積扇上之埤頭鄉農田灌溉不易，故以前在今埤頭村、和豐村、興農村、田尾鄉交界處開闢一個大埤，以供農田灌溉，而埤頭鄉在這大埤之頭，故稱之為埤頭。

四、溪州鄉

溪州鄉位於北斗分區南隅，北接北斗鎮、埤頭鄉，西鄰溪湖鎮，東接田中鎮、二水鄉，南與雲林縣為鄰。總面積約75.831平方公里，村數共19村。

溪州鄉於日據初期，行政區劃屬台中縣彰化支廳，民國前15年屬北斗辦務署，民國前3年改設區役場，台灣光復後，改庄役場為鄉公所，屬於台中縣北斗區管轄，首屆鄉長於民國34年11月官派產生。。

捌、二林分區(二林鎮、竹塘鄉、芳苑鄉、大城鄉)

二林分區包括二林鎮、芳苑鄉、大城鄉及竹塘鄉四個鄉鎮，二林分區位於彰化縣偏遠的西南角地區，由於地處邊陲地帶，加上交通較不便利，就全彰化縣的角度來看，二林分區是彰化縣發展較為緩慢的地區。

一、二林鎮

二林鎮位於彰化縣西南方，地當舊濁水溪下游與魚寮溪之間之濁水溪沖積扇上，東接埤頭鄉，西連芳苑鄉、南鄰大城鄉，北隔舊濁水溪連接溪湖、埔鹽二鄉鎮。面積約92.8478平方公里，里數共27里。

水稻是二林鎮主要的農作物，其栽種面積與產量約占全彰化縣栽種總面積與總產量的十分之一，因此素有「米倉」之稱，其聞名全省的「大橋牌」的白米與胚芽米就是二林出產的產品。而二林鎮的甘蔗無論是栽種面積或是數量皆為彰化縣第一位。

「二林」地名的由來，有云移民初拓時，有森林二處，故命名二林，蓋謬誤也。地名真正由來，是自番語譯者，此地往昔為巴布薩平埔族(Babuza貓霧揀)二林社(Gielim)所在地。康熙末年間，已有漢人入墾。康熙60年設堡，名為二林堡。雍正年間分割出一堡，即深耕堡。乾隆年間，復自深耕堡又分出二林下堡，改原來二林堡為上堡。至光緒13年(1887年)，屬台灣府彰化縣二林上堡、二林下堡、深耕堡。日據時期，明治28年(1895)隸台灣縣(後又改稱台灣民政支部)彰化出張所管下二林上堡、二林下堡、深耕堡。明治30年，屬台中縣二林辦務署二林下堡、深耕堡，部分屬鹿港辦務署二林上堡。明治34年，改為彰化廳番挖支廳二林下堡、深耕堡，部分屬鹿港辦務署二林上堡。明治42年(1909)，再改隸台中廳二林支廳二林下堡、二林上堡及深耕保。日據後期，二林鎮改屬台中州北斗郡二林街。光復後，民國34年，改隸台中縣北斗區二林鎮，旋於卅九年底廢區署，改隸彰化縣二林鎮，迄未變更。

二、竹塘鄉

竹塘鄉位於本縣西南端，地當濁水溪扇狀沖積平原中心地帶，東與埤頭、溪州鄉為鄰，西接大城鄉，北為二林鎮，南隔濁水溪與雲林縣相望。總面積約42.1662平方公里，村數共14村。竹塘鄉的農產品以濁水米行銷全省，另外雞蛋產量也相當高。

竹塘在彰化縣西南方，隔濁水溪與雲林縣為鄰。地當濁水溪扇狀平原中心地帶，係東螺溪、西螺溪、新舊虎尾溪沖積而成，鄉名「竹塘」昔稱「內蘆竹塘庄」，1920年改稱竹塘庄；1946年將庄改為鄉，得為今名。

竹塘，出見於清道光年間彰化縣令周璽著彰化縣志中。其由來有二說：一即本區多低溼水塘地，佈滿天然植物，俗名約：「蘆竹仔」或「蘆狄」衍生，故先民由地形景觀取為「蘆竹塘」，隨後又依據靠海遠近謂「內蘆竹塘」，後再簡化為「竹塘」。又有一說竹塘盛產竹木又密佈水塘，因以得稱，故有謂舊名竹頭，日本人改稱為「竹塘」。據清康熙55年（1716）陳夢林修朱羅縣志山川總圖時，在「水師坑」的位置，附近有塘、圳、社建置，隸屬二林社。康熙60年改設二林堡；雍正元年設彰化縣；雍正12年將二林堡劃分一部份為深耕堡。深耕堡及竹塘鄉、大城鄉前身。

同治年間二林堡、深耕堡繼續維持，但因盜賊猖獗不敢散居，故聚落合併若干，使得竹塘由原有的十六庄變成九庄。清光緒21年台灣割日，彰化縣出張所隸屬於台灣民政支部；清光緒23年，二林堡與深耕堡隸屬二林辦務署。清光緒24年歸屬北斗辦務署。民國9年台灣改制，竹塘庄屬北斗郡；民國35年竹塘鄉隸屬北斗區。民國38年，中央政府播遷來台，推行「台灣省縣市地方自治法」，由縣直接指揮監督鄉、鎮、縣轄市。

三、芳苑鄉

芳苑鄉位於彰化縣西南方，東與二林鎮銜接，西面臨台灣海峽，南與大城鄉毗鄰，北以福興鄉為界。芳苑鄉的位置在彰化平原的西南濱海上端，地當舊濁水溪、二林溪下游段的入海口，屬濁水溪沖積扇之扇端地帶，彰化縣沿海六鄉鎮之一。面積約91.3827平方公里，村數共26村。

除甘蔗與稻米為芳苑鄉的主要農作物外，花生、蘆筍（占彰化縣40%）、西瓜、胡蘿蔔、甘藍（高麗菜）、蕃薯、毛豆、冬瓜、油菜子與薄荷占其農作物大宗。海產部份以牡蠣養殖與文蛤養殖為主。牡蠣養殖方式目前以平掛式養殖法為主流，蚵可隨波浪風浪搖擺，減少蚵的損失。

芳苑鄉原是一片沙丘荒涼，不毛之地，據史載三百八十餘年前有福建省福州府曾姓家族定居於此，繼有陳姓及泉州府同安縣等地居民陸續遷陟，先民葦路籃縷，開荒墾地，從事農漁業，人口逐年增加，部落集結，各種產物亦有剩餘，必須向外運銷，與福建省通航貿易居多，當時有地無名與外埠通商，諸多不便，名

曰「番仔挖」，斯時番挖已成為內外貿易港，清廷為維持沿海治安在此間設有汛防廳，當時海寇猖獗，蔡牽一黨時代常在海上搶劫，極端拔扈，彰化知縣楊桂森為平海寇，親臨查察地勢，鼓勵民眾協防，不久海寇絕跡，人民安居樂業厥功甚偉。嗣後廢除汛防廳改設保甲局，民國前15年堡制隸屬深耕堡，民前11年4月8日設北斗辦務署，同年11月9日公佈廳制在番挖設支廳設番挖王功警察派出所，民國7年11月13日置番挖稅關，監視防止走私船隻，民國13年該署廢止，民國17年3月設監視署防止鴉片輸入，民國9年10月1日施行所謂地方自治制度改番挖區為沙山庄，因芳苑鄉多屬沙丘而得名，設庄役場，民國17年7月增設路上厝警察派出所。民國34年8月本省光復轄台中縣，鄉民鑑於沙山兩字名稱不雅且為日人所取，經地方人士協議定為芳苑鄉於35年3月1日奉准，鄉治置於芳苑，民國39年10月縣市行政區域調整改隸彰化縣轄迄。

四、大城鄉

大城鄉位於彰化縣西南端，西臨台灣海峽，南屏濁水溪出海口與雲林縣遙遙相對，東靠竹塘鄉，北接二林鎮，西北與芳苑鄉相連，地勢平坦。大城鄉的位置在彰化平原的西南濱海下端，地當濁水溪下游段的入海口，又為濁水溪沖積扇之扇端最南的地方，彰化縣沿海六鄉鎮之一。總面積約63.7406平方公里，村數共15村。大城鄉主要的農產品有西瓜、毛豆、五枝種花生、蕃薯、油菜籽等聞名全省。

大城鄉起於康熙末年至雍正年間，由福建泉州人來此開墾，所以居民大多信奉王爺與保生大帝。傳說有一名叫「魏大城」者首先遷入本地，故以人名為地名。到了道光年間，則以吳、王二姓所形成之村庄，所以今永和村有兩處聚落名為「吳厝寮」「王厝寮」。光緒初年，大城鄉隸屬深耕堡。

就彰化縣26個鄉鎮市之發展特色，彙整如表3-4-1，可詳細瞭解各鄉鎮市之特色產業與其發展背景之重點。

表3-4-1 彰化縣發展特色概況表

| 分區別 | 發展特色 |
|------|---|
| 彰化分區 | <p>1.彰化市 彰化市為全縣行政中心所在，生產方面的主要特色為工商業發達，農業生產方面則以水稻和雜糧轉作為主，以從業人員數來看，無論工商服務業或農業從業人員數量皆佔全縣第一。</p> <p>2.花壇鄉 花壇鄉鄉民生活純樸，東部的八卦山脈盛產楊桃、西施柚、荔枝、龍眼等，尤其楊桃、西施柚果園為本省聞名的觀光果園；三家春種植茉莉花是製作茉莉花茶的主要來源，西部平地農田以種植水稻為主，是鄉民的主食。橋頭村早期窯業興盛，煙囪林立，是著名建築材料「紅磚」的製造地，現在還留有八卦窯供民眾參觀。</p> <p>3.芬園鄉 芬園鄉在都市層級上屬於農村集居中心，為一典型農業鄉，雖然隨著產業型態的轉變，一級就業人口（包括農林漁牧礦業）所佔比例逐漸退居三大產業之末，但因其多種果類作物產量仍為彰化縣之大宗，是以一級產業在全鄉產業發展之重要性上，並不亞於其他產業。而二級產業人口（包括製造業、水電煤氣和營造業）雖為本鄉最主要人口類別，但實際與鄰近各鄉鎮市比較，其第二級產業類別中僅「米粉製造業」這一項食品加工製造業佔有較重要的地位。因之未來本鄉在發展定位上，仍應以鞏固農業根本條件，吸引鄰近工業區就業人口，選擇本鄉之優良居住環境，到本鄉定居落戶，進而帶動本區域之商業活動。</p> |
| 和美分區 | <p>1.和美鎮 和美鎮農戶乃是採集約式農業經營，生產食糧作物有稻米、玉米、甘藷、蘆筍、豌豆、蔬菜、西瓜等，以及油脂作物、纖維作物、甘蔗等。而在光復初期，以紡織業為最興盛，著名的和美棉織品，俗稱「和美織雅」即是。 和美鎮加工業亦相當興盛，早期以雨傘製造與加工聞名於世。但隨著人工薪資的提高，為了創造更有競爭力的商品，現今雨傘業多移廠至大陸。因此，取而代之雨傘業的是家庭五金加工業，目前，各類家用五金小工廠到處林立。</p> <p>2.伸港鄉 伸港鄉漁業以養殖文蛤、牡蠣、捕捉烏魚、鰻苗、蝦猴為主。而在農業方面則以種植水稻為主，間作蔬菜、洋蔥、蒜頭。其中洋蔥產量民國87年為2,399,460公斤，並為彰化縣唯一產地。</p> <p>3.線西鄉 線西鄉農漁產品則以水稻、鴨蛋、鵝蛋、荸薺、珍珠蚵等為主，早期號稱台灣的鴨蛋王國，全盛時期，彰濱沿線，數十萬隻鴨子棲息，遠望如一條白色毛毯，甚為壯觀。惜目前在環保意識衝擊下已沒落，因此未來彰濱工業區之發展，將為線西鄉產業之發展帶來契機或危機，將是一項重要的課題。</p> |
| 鹿港分區 | <p>1.鹿港鎮 鹿港鎮除市街以外的經濟活動向來以農為主，沿海盛產牡蠣及養鰻事業為鹿港帶進不少財富，鹿港尤以手工業著名，其中以木工和傢俱製造，佛像、神像雕塑、雕花匾額雕製，頗負盛名，竹工編製各種紙扇、燈籠等製作也很盛。</p> <p>2.福興鄉 福興鄉之物產，主要農作物為水稻、甘蔗、甘薯、落花生、豌豆等。工業部份，以製造鞋業、化工業、木器加工為主要，福興工業區設置於本鄉萬豐村。而商業則以農業用品店、日用雜貨店、飼料店等為主。</p> <p>3.秀水鄉 秀水鄉之農產以稻米、小麥、豌豆為主，養豬戶數頗多，酪農也很發達。另外工商業則以中小型製造業與加工業為主。</p> |
| 員林分區 | <p>1.員林鎮 員林鎮工商業發達，為彰化縣員林生活圈之發展中心。員林鎮之工廠主要集中在省縱貫公路邊，以食品加工業及製造業居多，本鎮工廠家數可謂雲集。員林由於氣候特性，全年陽光曝曬率佳，果樹木質良好，為梅、李、橄欖之蜜餞生產中心。日據時代後延續當時以農產品為原料的食品，成立許多食品加工廠。</p> <p>2.大村鄉 大村鄉以台1線左側之巨峰葡萄為主要生產作物，並成立有觀光果園，且亦有蔬菜、水果、花卉及毛豬共同運銷單位，為本鄉農業經濟主力。在工業生產方面，以塑膠製品及金屬製品業為主，另東部八卦山台地沿山腳東側分布許多工廠。整體而言，仍以農業為經濟命脈。</p> <p>3.永靖鄉 本鄉為全省著名之花木、種苗栽植區，也是重要的蔬菜生產區，並設有永靖果菜批發市場。本鄉工業主要為金屬製品業與機械設備製造修配業，主要工廠分布於沿台1線員林鎮至永東村路段的兩側。</p> |

| 分區別 | 發展特色 |
|-------------|--|
| <p>溪湖分區</p> | <p>1.溪湖鎮 溪湖鎮是前濁水溪主河道，沖積土壤肥沃，是臺灣的蔬菜供應中心，而過去曾有過五個台灣甚至世界第一：1.果菜批發市場2.溪湖糖廠3.碾米業4.羽毛工業5.自行車工業；亦由於地處彰化縣中心位置，為彰化縣貨物、客運之轉運中心。</p> <p>2.埔鹽鄉 埔鹽鄉號稱「蔬菜之鄉」，除了稻米之外，以生產花椰菜、韭菜、苦瓜、豌豆為主，近年又有金香葡萄廢耕之後改種紅龍果者。種植面積約達四、五百公頃，每日供應超過十萬公斤的蔬菜，其大多運往溪湖果菜市場，以議價方式交易或由埔鹽鄉農會共同運銷輸往台北及其他城市。</p> <p>3.埔心鄉 本鄉為八卦山脈下的沖積平原，土壤肥沃物產豐富，民風純樸。本鄉土地總面積2,095.26公頃，耕地面積佔1,344公頃，耕地率為64%。主要農產品有葡萄、番石榴、蔬菜等經濟作物，因為單位面積生產價值高，栽培面積日漸增加而水稻面積有逐年減少趨勢。為推展精緻農業、品種改良，提高作物產能，降低生產成本，增進農民收益。配合農會研究推廣，聘請專家講解栽培技術方法，成立蔬果經營產銷班有葡萄、番石榴、蔬菜、花卉等項目。</p> |
| <p>田中分區</p> | <p>1.田中鎮 田中鎮之農產品有稻米、玉米、甘蔗、香蕉、龍眼、葡萄、高粱、荔枝、甘薯與花卉等。鎮內有頗具規模的食品加工廠(如泰山、維力麵等)其他尚有塑膠、紙器、成衣、冷凍等工廠。</p> <p>2.社頭鄉 社頭鄉農產相當豐富，平地以稻米、蔬菜、蕃石榴為大宗；山坡地則出產龍眼、荔枝、鳳梨、芒果、木瓜、楊桃等。工業方面，成衣、製鞋、鬆緊帶等製造業遍佈全鄉，尤其贏得『襪子王國』之美譽。</p> <p>3.二水鄉 農產方面：山坡地大都種植龍眼、荔枝、釋迦、柚子、鳳梨等。平地多種稻米、香蕉、番石榴、蔬菜，畜牧：豬、羊、雞、乳牛。工業方面：規模較大的有華成紙廠、永豐、全興二家採砂石工廠。手工藝有竹器加工，螺溪石加工、硯台、藝品等。</p> |
| <p>北斗分區</p> | <p>北斗分區之工商業人口，四鄉鎮均以製造業佔該鄉鎮之比例最高，其次是批發零售及餐飲業。在一級產業方面，埤頭鄉與溪州鄉之稻米產量在彰化縣佔有重要之地位，分居全彰化縣二、三名，而北斗鎮與田尾鄉則為生產蔬果及花卉之重要據點。</p> <p>此外，根據工廠登記家數資訊可知，北斗分區之工廠類型主要為紡織業、食品製造業、金屬製品製造業、塑膠製品業。</p> |
| <p>二林分區</p> | <p>1.二林鎮 水稻是二林鎮主要的農作物，其栽種面積與產量約佔全彰化縣栽種總面積與總產量的十分之一，因此素有「米倉」之稱，其聞名全省的「大橋牌」的白米與胚芽米就是二林出產的產品。而二林鎮的甘蔗無論是栽種面積或是數量皆為彰化縣第一位。</p> <p>2.芳苑鄉 除甘蔗與稻米為芳苑鄉的主要農作物外，花生、蘆筍(占彰化縣40%)、西瓜、胡蘿蔔、甘藍(高麗菜)、蕃薯、毛豆、冬瓜、油菜子與薄荷占其農作物大宗。海產部份以牡蠣養殖與文蛤養殖為主。牡蠣養殖方式目前以平掛式養殖法為主流，蚵可隨波浪風浪搖擺，減少蚵的損失。</p> <p>3.大城鄉 大城鄉主要的農產品有西瓜、毛豆、五枝種花生、蕃薯、油菜籽等聞名全省。</p> <p>4.竹塘鄉 竹塘鄉的農產品以濁水米行銷全省，另外雞蛋產量也相當高，未來將規劃「農牧專業區」。</p> |

資料來源：彰化縣綜合發展計畫(第一次修訂)，(90)

